盛京時報

休刊日…中日大祭禮拜日之翌日
大正元年陽十二月十四日　陰十一月六日
本報價目（每張銅元五枚每月七角　外城郵寄每月八角半年四元八角全年九元）
告白刊例（一行五號字十六字起碼第一日者每行四…登長期者價目面議）
奉天大西門外大什字街路北
發行人　一宮房次郎
發行所　盛京時報館
電話　日二二一番　中四三〇號

雜錄

奉天都督府第一號之布告

本都督自牧令以至監司官奉數十年對於東省人民視手足爲尤切對於東省土地視鄉里爲尤親今以宣撫東蒙重蒞斯土旋奉都督之命自顧衰朽深慮弗勝當此國本初立庶政待興正本都督與我全省各界諸君子宵旰勤勞之日若不交相策勉誠恐事機叢雜僨事貽譏竊統世界以論國家惟我民國獨弱統全國以觀時局惟我東省獨危況處外交旋渦之中復有內亂隱伏之患共和而後和平然僅屬表面旦夕之安若險象迭生雖賴軍警各界力保不於實際著手進行恐終無眞術共和之一日欲求眞正共和固在建設新猷尤在改革舊習如仍以從前腐敗政見隨時敷因與我新國民動輒扞格甚且正扞格而決裂三省之安危不本道勢必危及國家不幸至此我都督負溺職之咎固無以謝蒙奉省各界諸君子而諸君子足亡國之恥又何以謝我五族四萬萬同胞耶深知我奉省各界諸君子堅忍性成國家念重共和前之論議尚每居各省之先共和後之措施距可落各省之後本都督膺此艱鉅緘默何安用將共和立國之要素及亟應改革之事畧舉數端爲我奉天全省各界諸君子告諸君子其亦欣然樂聞否

（一）須顧定共和宗旨　我國改造共和雖賴我五族同胞熱心毅力所成實亦世界潮流驅迫所致二十世紀之世界不容有專制國家我國當潮流之衝前步歐美之後塵今爲東亞之先進民國前途殆未可量惟是宗旨稍涉遊移則進行不無遲鈍前清以假立憲醞危機民國詎可以假共和蹈覆轍自今以往須認定我國非共和政法不足以圖存非眞正共和不足以強國共和政體之於我國已成一唯一絕對的方針中華民國實隨世界潮流而來非純由人力所致也潮流至此夫復何疑試問一人一域一國家能當世界潮流否故必宗旨顧定則措施皆眞措施皆眞庶可漸進而躋於完全之共和政治也此急欲通告者一

（二）須認定共和眞諦　專制國家主權在君主共和國家主權在國民國家既爲國民所有則國家之存亡即國民之關係專制國之存亡尚可諉爲於君主共和國之存亡實應責成我國民由總統以至士庶無一非國民即無一無責任當一國者負一國之責當一部者負一部之責當一地方者負一地方之責推至一鄉一邑一職一差卽負一鄉一邑一職一差之責共和國民當有責任心無權利心蓋權利我所自有無事爭求責任我所應負無容旁貸若不負責任而徒爭權利是仍專制國之官吏烏得謂爲我共和國民哉急欲通告者二

（三）須化除種族界限　我國合五族以立國此次改革實我五族同胞醫於世界之潮流不能不爲國體之更變非一族一二人之私意也前爲專制國家我五族則共守專制今爲共和國家我五族則同享共和國體雖變國家未分政體雖更種族奚判五族共戴一天實五族合成一族蓋非五族直是一家甘苦同嘗禍福與共必如是始足以強國必強國始足以圖存況今之世界一多數一優勝之世界我已多數而必強爲分之以示其少是猶自殘手足而欲與人鬪幾何其不敗也奉天五族雜處向無畛域之分此後當合群策力以強我奉省者強及全國急欲通告者三（未完）

十六省都督贊成熊氏銀行政策之復電（續）

七安徽柏都督復電　大總統國務院財政部黎副總統熊秉三先生各省都督鈞鑒熊公以建設之初金融滯塞借銀行政策爲整頂之方以募集公債爲資本前提以直省田賦爲擔還後盾信用既著成効可期深佩藎籌極表同意惟委託外國銀行代理一節必須豫定手續方免隱患熊公於外情計學諳練至深籌畫周詳定無疑義所有規定條目還祈宣佈無任翹企文蔚叩元

八江西李都督復電　大總統國務院黎副總統熊秉三先生各省都督均鑒熊公來電以整理金融爲救亡至計以銀行政策爲整理入手以募集公債爲銀行資本中外兼售衆擎易舉委託代辦信用自堅既定富強之基礎並免國際之牽涉中央地方兩有裨益至佩藎籌徽省紙幣信用頗著尚無兌換恐慌現象此項計畫關係全國自應極力贊成樂觀財政統一之効但外國銀行代理一節似宜審愼妥訂條件免蹈太阿倒持之弊熊公統籌全局擘畫周詳尚望毅力進行各都督大局關懷並祈共襄盛舉贛都督李烈鈞歌

九長沙譚都督復電　大總統國務院黎副總統南洋路熊秉三先生各省都督均鑒熊公來電所擬整理金融公債辦法吸取外人之資本引出內國之儲藏議果實行裨益經濟界良非淺鮮雖發行給息委之外國銀行不免流爲變形之外債然現在金融奇迫舍此別無保全信用之方較之息借外債受種種苛細要挾之條件者不可同日而語利害相形權其重輕自應亟居贊成之列但有應商者數事一利息五六釐淨價九扣比諸公債通例未免吃虧過甚二外國銀行代理發行給息是否卽以五釐折扣爲手數料其他義務權利若何委任契約應詳細妥定三付息還本之欵由各省遞解各埠外國銀行交通不便省分倘有愆期中央能否設法亦應豫爲慮及事關全國利害討論不厭加詳熊公熟諳外情精通計學其中詳細條目想已算無遺策敢質所疑尚待解決並望財政部斟酌盡善早日交議全國幸甚延闓叩青（未完）

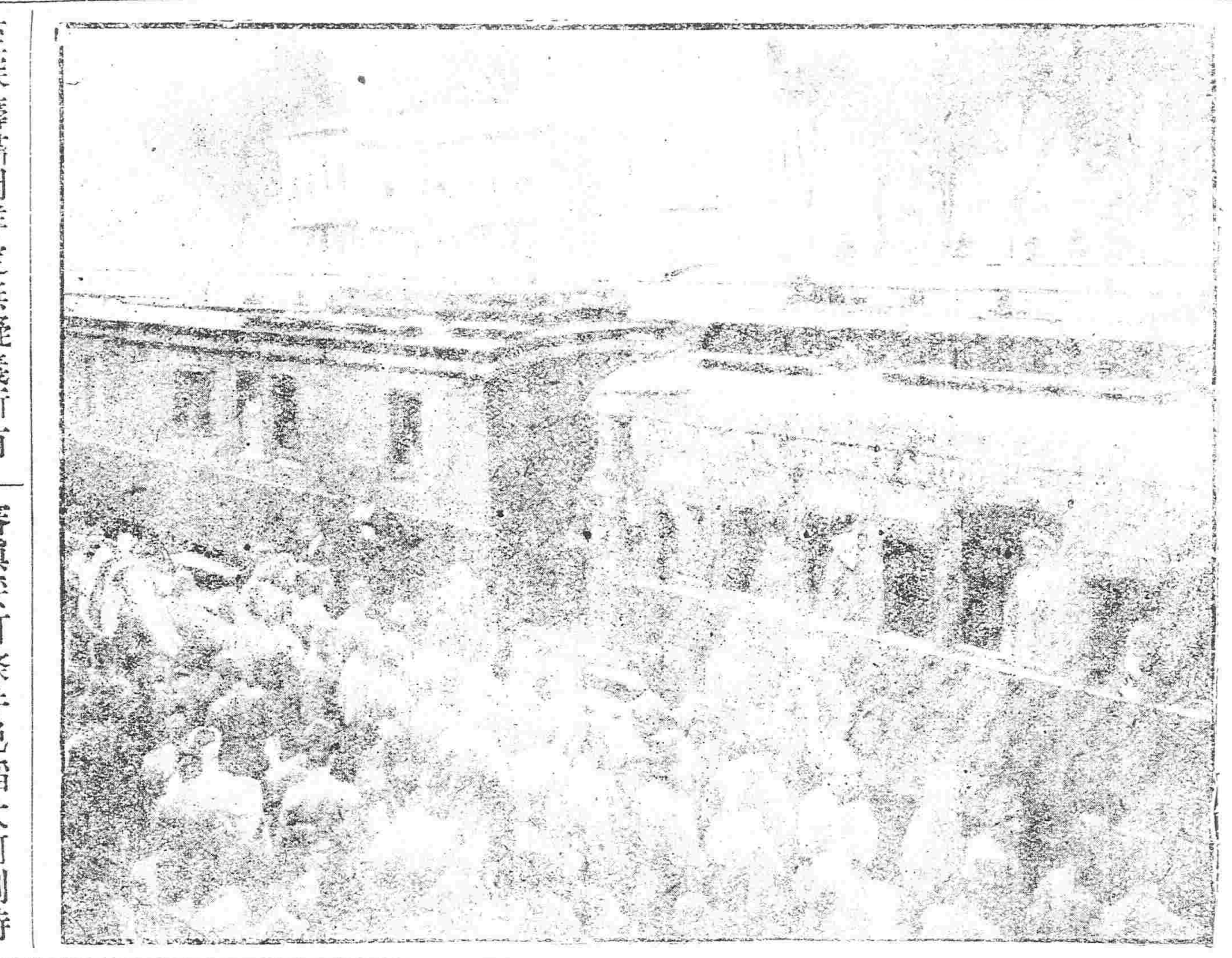

（巴爾幹戰事畫報）
土國北軍總司令阿普的拉將軍由土京起節出征情形

專件

陸海軍勳章令（敎令第九號）

第一章　總則

第一條　陸海軍各種勳章凡民國陸海軍人於平時戰時著有勳勞或非陸海軍人及外國人於陸海軍特別任務中著有勳勞者皆得分別給與

第二條　陸海軍勳章分二種　一白鷹勳章　二文虎勳章

第三條　各種勳章均分九等一二等給與上等官佐三等至六等給與中初等官佐及准尉見習軍官七八九等給與士兵

第四條　給與勳章時均附給執照載明勳績其應給年金者即以其執照爲領金之證據

第二章　白鷹勳章

第五條　白鷹勳章中心鐫刻白鷹

第六條　依陸海軍敘勳條例有殊勳者給與白鷹勳章

第七條　凡受有白鷹勳章者按其等級得依陸海軍勳章年金法受一定之年金

第三章　文虎勳章

第八條　文虎勳章中心鐫刻文虎

第九條　依陸海軍敘勳條例有武功或勞績者給與文虎勳章

第四章　佩帶規則

第十條　一二三等白鷹勳章佩於上衣第一紐上一二三等文虎勳章佩於左胸部大綬上方普通章下方各種一二等勳有大綬一條一等紅色二等黃色佩於左肩至右脇下四等至九等勳章均用小綬佩於上衣左襟之上四等至六等綬用綠色七等至九等綬用藍色

第十一條　各種勳章於著軍禮服軍常服時均可佩帶但著常服佩帶一二等勳章時不佩大綬

第十二條　已受一種勳章而更受同種上級勳章者其上級勳章繳部核銷若受他種勳章無論是否同級均得並佩

第十三條　受有兩種以上之一二等勳章者祇佩較高級之大綬

第十四條　併佩兩個以上之勳章時以等級較高者列於較次者之右方如一行不能並列亦得列爲兩行

第十五條　佩帶本國普通勳章時按普通勳章佩帶規則施行普通勳章與陸海軍勳章同時佩帶普通勳章列於陸海軍勳章左方

第十六條　受有外國勳章者佩帶時應將本國勳章列外國勳章之右方

附勳章執照式

陸海軍勳章執照

大總統爲
給與　等　勳章用示旌勵特給執照以資證明
海陸軍總長　中華民國　年　月　日
第　號

滑稽詞壇

悲秋曲（儒）

嗚呼。塵海鐘鳴。驚破瘋生之夢。情天鏡明。照殘妖妓之容。忍俊不禁。翻將往事重提起。所聞如是。只管風流莫下流。爰有文佩君洪秀芳者。兩情甚篤。一別相思。文去天津。芳思成疾。晨占喜鵲。夕卜燈花。短品長詩。報端不絕。茲將聞見所及。連綴成詞。投於報館之中。列入滑稽之內。聊資譚柄。以醒睡魔。其詞曰

秋風秋雨秋時候。惹起愁人無限愁。伯郎君才。孤身遠別天津走。未知你容顏今昔可仍如舊。月色冷粧樓。梧桐夜影幽。悶倚闌干。細數更籌。最淒涼。朋友客房獨自守。不語自低頭。淚濕羅衫袖。與兒偕兒撲滿在心頭。嘆終朝。無時不把双眉皺。我不怨天。不把人尤。只恨我命運見生小舟。歎人生好似蜉蝣。怎換得這別離長久。軟綿綿音擁衾稠。惱塞蛩聲下啾啾。逗得我一片離腸萬斛愁。我只得短嘆長吁。短嘆長吁不售。天孫七夕會牽牛。他一年一度今宵成就。才去。而今已到秋。好叫儂淒涼孤另樂綢繆。可恨我有願不能酬。屈指多情難受。連朝忽忽又悠悠。三餐茶飯難入口。我的天哪。怕的多情到處迷花柳。你歸期約定是中秋。儂這裏痴心等到重陽後。何□裏傍粧臺双双携手。把從前相思事□。博得個地久天長。天長地

火險告白

敬者敝行經理火險已有年矣今因推廣交易起見特添承保市貨、屋產、家私、衣箱、棧房、貨物等件凡遇不測立即照章賠償毫無延□如蒙紳商賜顧者移玉敝行面議可也至於保費開列於左

保頭等平房　每壹千元　八元
保二等平房　每壹千元　十元
保三等平房　每壹千元　十二元
保頭等房內存貨　每壹千元　十五元
保二三等房內存貨　每壹千元　二十元

代理　明治火險公司
代理　日本火險公司
代理　共同火險公司
代理　東京火險公司

奉天大西關　三井洋行
電話　中國一一五五號　日本二一二號　日本三五號

神戶丸 西京丸 往上海定期輪船廣告

神戶丸　十二月十四日（陰十一月初六日）　大連開每禮拜四　上海到每禮拜六
西京丸　十二月十二日（陰十一月初四日）　上海開每禮拜五　大連到每禮拜三
頭等票日金四十圓（一去）日金六十四圓（來往）
二等票日金二十五圓　同　四十圓
三等票日金十圓
本事務所及在營口遼陽奉天鐵嶺長春各站均可發買聯絡船車票
兩輪船現均備有無綫電信以期迅速而謀乘客之便利

南滿州鐵道株式會社
大連埠頭事務所

日本郵船會社瀛船廣告（大連埠頭起）

相模丸　十二月十二日（陰十一月初四日）正午開　往秦皇島
相模丸　十二月十八日（陰十一月初十日）前十時開　往門司神戶橫濱
酒田丸　十二月廿三日（陰十一月十五日）正午開　往秦皇島
酒田丸　十二月廿九日（陰十一月廿一日）正午開　往長崎門司神戶橫濱
乘船票由本所自買如有乘客請至本所購買
日本郵船會社代理店　三井洋行大連支店　電話（二一〇〇）（四六〇〇）

吉長鐵路車務處廣告

敬者本處前訂運貨章程內有客商運貨過五噸以上者卽可按照整車每噸收費現由本月十五日起先將此條取銷無論何項貨物均暫以十五噸以上始能按整車每噸算價又車火炸藥並各種危險貨物無論多寡均照零担計算除本路訂定細章再行通告外爲此先登報章俾客商人等一體週知此白
中華民國元年十二月初五日　本處特白

橫濱正金銀行奉天支店
奉天城內四平街　電話十二番
資本金四千八百萬圓
公積金一千七百五十萬圓
總店　橫濱
支店　神戶　東京　長崎　大阪　倫敦　里昂　紐育　桑港
孟買　布哇　喀囉　喀達　香港　上海　長春　安東
北京　大連　旅順　營口　遼陽　鐵嶺　漢口　天津

命令

（十二月十一日）

●臨時大總統令

據蒙藏事務局呈稱科爾沁札薩克和碩親王阿穆爾靈圭請將所得爵秩追封故父並給予其已故職及母現存生母應得封典等語該親王効忠民國業經優予褒獎茲據陳請各節自應特加封錫以彰前烈而慰孝思該親王之故父貝勒那爾蘇應從優追贈親王其已故嫡母愛新覺羅氏應從優追封福晉其現存生母王氏應一併予封福晉此令

任命王闓運爲國史館館長此令

任命蔣廷榮爲山東軍政司長此令

任命李鼎新爲海軍總司令並授爲海軍中將此令

陸軍總長段祺瑞呈稱核覆廂紅旗滿洲都統擬以慶祿松鑑補印務參領請予准補等語應照准此令

任命孫熙澤爲山東登州府知事此令

海軍總司令中將黃鍾瑛在各艦服務多年光復有功正資倚任茲以積勞病故本大總統殊深惋惜應從優照海軍上將例優恤以彰勛績此令

閩粵各省人民越遷爲業轉徙海外者所在多有以商久居殊域猶復眷懷祖國先後來歸乃地方有司往往撫輯無方致情意每多隔閡前清末造所有保護僑民之議而奉行不善實効未彰方今民國肇興凡屬中華國民咸得享同等之權利所有閩粵等省回國僑民應責成各該省都督民政長通飭所屬認眞保護其有藉端需索意存侵害者務當隨時查察按法嚴懲俾遂僑民內嚮之誠益彰民國大同之治特此布告指令國務總理工商總長

據該總理等呈稱工商次長向瑞琨擬按照初任官敘二等等語應即照准此令

據該總理等呈稱工商部薦任人員按照初任官分別擬敘官等等語應即照准此令

北京專電

●大借款合同草案之內容

周總長與六國借款團商議借款已有端倪其擬訂借款合同草案已於初十日送交倫敦資本團合議以資該辦探悉該草案內容大畧如下

一、款額　克利斯布借款五百萬磅若果成立則此借款定爲二千萬磅否則二千五百萬磅

二、担保　鹽稅

三、監督　歸中政府監督一切

四、墊款　作於陰歷年關以前先交一千萬磅

●廣東借入美款之核查

廣東前向美國資本家要借五百萬美元以土地他抵一節因輿論之反對迄無結果聞袁總統昨委上海李眞才前往廣州查核一切以資解決

●通電各省密籌戰備

大總統前晚接得駐俄劉代表緊要電報旋即封交國務院並於昨日通電各省都督密籌戰備以俟中央指令

●庫事殆訴之武力矣

政府當軸對於俄蒙問題雖希望和平解決然以近日交涉極形棘手又各省都督等皆欲奮勇功立故當軸之意亦漸傾向用武一邊決計交涉擬俟明春調派大軍直搗庫倫

●華僑驚破胆

內蒙各地華僑謠傳陶什陶懸軍南下之耗驚駭不置紛紛遷逃

哈爾濱專電

●疫死者九人

據俄國哥薩克兵三名於去月中旬在俄屬後貝加爾州烏丁斯基地方獵取塔爾巴幹獸（旱獺子）旋爲病之所斃三人相繼斃命俄當經官憲特派醫師前赴該處就屍具詳加檢驗則確係罹眞正百斯篤病而死者聞俄官現下正在認眞防疫之際在海拉爾現已開設防疫所

又據另電云距東清鐵路陶賴照站東約七十五俄里某村莊有一華人住戶家人六人悉數病斃現下正在派醫檢驗之際

東京專電

●薦舉平田子爵組織新內閣

山本伯爵亦不肯膺組織新內閣之重任元老等因已決計薦舉平田子爵

外電一束

●擬以皇弟繼承大位

俄皇擬將伊弟密哥兒親王正位皇儲該親王則辭退不受命此次又擬將胞弟特密德里親王定爲皇儲將配以第一公主且富爾喀內親王

●德海相之維特均勢談

德國海軍大臣的爾秘杜此次親蒞議會演談政見畧謂德國必須添派軍艦前往極東且將駐紮青島陸軍從速加增緣今日適當中國之險象朝不保暮時列國於中國之勢力均勝於德國勢不得不出於維持均勢之舉也云云

●阿爾班尼尼永遠爲中立國

據維也納來電云奧國此次提議擬將阿爾班尼亞永遠定爲中立國

要件

參議院議員選舉法施行細則（續）

教令第十二號

第五章　中央學會

第二十一條　每屆選舉由選舉監督就現在中央學會會員名額造成選舉人名冊但名譽會員不得爲選舉人

第六章　華僑

第二十二條　華僑選舉會會員由各該華僑僑居地之商會中華會館中華公所書報社於具備左列資格之人內依歷年公推會館長所長社長等相當職員之慣辦理

一　有中華民國或籍之男子年滿二十五歲以上者

二　有值五百元以上之不動產或動產者

三　無衆議院議員選舉法第六條所列事之一者

前項各商會中華會館中華即所書報社公推之人到京時公行呈報該選舉監督俟審查憑證相符認爲會員後依其名額造成選舉人名冊

第二十三條前條會員非依參議院員選舉華僑選舉會施行法第二條第二項之規定審查相符其選出之人爲無效

第七章　附則

第二十四條選舉人名冊投籍暨票紙　匭投票錄　開票錄選舉錄當選舉證書另以表式定

第二十五條　按照本法暨本細則所規定應需之選費舉用依選舉費用補助令行之其選舉人須給旅行者由各選舉監督核定

第二十六條　本細則自公布施行

選舉人名冊定式

姓名　年歲　籍貫　住址　資格

統計選舉人若干名

某會參議院議員選舉投票簿定式

各省則塡某省省議會各選舉會或中央則塡某選舉學會中央學會字樣

選舉人姓名　年歲　籍貫　住址　簽字

統計到會投票之選舉人若干名到會人數須達選舉人名冊總數三分之二以上

投票錄定式

某會參議院議員選舉投票錄

各省則塡某省省議會各選舉會或中央學會則塡某選舉會或中央學會字樣

一　按時蒞場之監察員列左

姓名　姓名

（監察員有二人以上時應按前式塡註）

二　因事缺席之監察員及臨時代理之監察員列左

缺席者　姓名

代理者　姓名

（缺席代理監察員有一人以上時應按前式塡註）

三　因被疑之投票人及證明人列左

被疑者　姓名

證明者　姓名

（此項投票人有二人以上時應按前式塡註）

四　因事故退出投票所之投票人列左

姓名　（附記事由）

姓名　（附記事由）

（此項投票人有二人以上時應按前式塡註）

五　受令退出投票所之投票人列左

姓名　（附記事由）

姓名　（附記事由）

（此項投票人有二人以上時應按照前式塡註）

六　因錯誤汚損投票紙請求換給之投票人列左

姓名　姓名

（此項投票人有二人以上時應按前式塡註）

七　選舉人名冊內記載總數

若干人

八　正式投票之投票人總數

若干人

九　受令退出之投票人總數

若干人

十　除右列各項外管理員認爲必要時均分別記載

十一　投票管理員製成投票錄後宣讀一過與監察員共同署名

管理員　姓名

監察員　姓名

開票錄定式

某會參議院議員選舉開票錄

各省則塡省議會各選舉會或中央學會則塡某選舉會或中央學會字樣

一　按時蒞場之監察員列左

姓名　姓名

（監察員有二人以上時按前式塡註）

二　因事缺席之監察員及臨時代理之監察員列左

缺席者　姓名

代理者　姓名

（缺席代理監察員有一人以上時應按前式塡註）

三　開票管理員會同監察員逐次開啟投票匭以投票總數投票人總數比較算結如左

投票數　若干票

投票人數　若干人

四　投票總數與投票人數相合

五　開票管理員會同監員決定有效或無效投票總數如左

有效票　若干票

無效票　若干票

（甲）寫不依式者　若干票

（乙）夾寫他事者　若干票

（丙）字跡模糊不能認識者　若干票

（丁）不用投票所所發票紙者　若干票

共計　若干票

六　除右列各項外管理員認爲必要時均分別記載

七　開票管理員製成開票錄後宣讀一過與監察員共同

管理員姓名

監察員姓名　（未完）

▲總統府紀事（初九日）

一湘督來電條陳禁烟辦法　一崑源來密電一件　一滇督來電報告派員晋京請示軍務機宜　一覆孫中山長電一件　一贛督來電報告秋操情形　一浙督來電陳報籌畫旗民生計事宜　一宋小廉來電條擬黑省路務辦法一摺保恒來密電一件畧陳旗庫商人一切情狀　一海軍部呈籌備單一件　一美使館來洋文函一件　一本日張蔭棠劉鏡人均來密電　一本日府中各機關開特別會議一次

▲國務院紀事（初十日）

一教育部函咸安宮等學改爲蒙藏學堂一案本部深表贊同惟章程尚有待商之處現已逐一簽註請轉呈指令蒙藏局查照辦理　一順天府呈順屬被災較重飭財政部撥款作爲冬撫之用　一李國杰函報交卸駐比使事日期　一吳爾昌函報接收駐比使事日期　一蒙藏事務局呈科爾沁和碩卓哩克圖親王條陳請務各節固多切要惟尚有應行斟酌之處逐條簽註希查核

▲專造天下名廠眞貨▼

民國要聞

●政界人痛言時事

日前某政界人關於蒙事問題慷慨而談曰我中國政府對待俄蒙毫無自主的態度常爲外部勢力所左右又無確定不動方針常爲一波一折所動搖且於外交軍事兩方面平時毫無一定準備徒爲眼前事局周章狠狽見盜結繩誠不免爲因循姑息彌縫一時之手段其害國家禍人民不勝言試觀政府近日所爲或擬通電各省都督急需熟悉俄蒙情形之人才或在總統府前置一木櫃俾國民隨時投遞蒙事意見書或急遽派遣人員測繪蒙古地形其無方針無定見之鐵證歷歷可見嗚呼臨渴掘井又安怪無良策也

●大總統交議蒙古善後案

大總統日昨封交國務院要案一件係關於內蒙一切善後事宜飭由該院會同蒙藏局提前核議茲將其所交各問題探誌如下

（甲）屬於行政項下者　一行政區域如何規畫　一行政事項如何進行　一行政官吏如何增置　一行政經費如何措籌

（乙）屬於軍政項下者　一駐蒙軍額如何確定　一蒙古軍事集權如何規定　一蒙兵之之改編訓練遣散三項如何籌備　一蒙古徵兵之手續如何厘定

（丙）關於財政項下者　一蒙古財政如何清理　一蒙古債務如何代償　一蒙地鹽務稅務如何確定

（丁）屬於實業項下者　一蒙地之路礦等項如何速籌辦法　一蒙古農林事業如何擴充　一蒙地墾荒事宜如何預擬

（戊）屬於教育項下者　一蒙古學校如何籌設　一關於通俗教育事項如何辦理　一蒙旗學齡之如何調查　一勸學機關如何創設　一蒙地適用之教科書如何特定　一蒙旗學校教員如何養成　一應用之教育費如何籌撥

（己）關於內務項下者　一蒙地自治法如何規定　一蒙古自治區域如何劃分　一蒙地警察如何選練　一蒙古選舉調查等項如何厘定

●活佛要求鉅欵誌聞

庫倫獨立以後貢總裁已屢屢勸諭函電交集刻接庫倫復函謂庫倫不能取消獨立實因經濟上之關係如政府能代担任獨立即可取消茲將覆書大致誌左（甲）庫倫借俄之欵中國是否担任償還如中國不能將庫俄借欵清理則庫倫爲俄所挾制不能有行動之自由（乙）取消獨立僞政府自應解散惟此次創獨立之王公皆損失甚鉅若不以巨欵安其心則活佛必爲各王公所挾制不能有行動之自由（丙）取消獨立亦必遣散蒙古之軍隊現今各處蒙兵已有數萬若無巨欵使其另謀生業則軍隊不散庫政府各王公亦爲軍隊所挾制（丁）庫倫遭此一變外蒙人民富者大半失其產業貧者流爲賊寇若招撫無方則建設仍不得自由統計共欵須數千萬以上之數中國如能承認如許巨大之現欵則庫倫獨立不難立刻解決云云

●各界對於抵制俄幣之會議

抵制俄國鈔票一事風潮日烈茲聞駐京俄使除一面函請中國政府禁阻外一面又在要求公使團開臨時會議當由俄使提出此案各公使之意見分爲兩派一派以此事非官廳之力所能實行干涉此事純係市政上之關係而非政治上之關係恐以各國公使團名義出而干涉似有不合亦必無效一派謂此事與各國金融機關皆有影響應與中國嚴重交涉相持未決云又聞市政維持會昨日特開會議討論維持方法並請兩廳飭知東西車站京漢京奉兩局仍一律收用該行紙幣以息風潮而維市政又聞各銀行代表函致周總長以此事之發生不惟有碍各國之營業且與中國市面亦有絕大之影響兼有妨於大借欵問題應即設法維持公籌相當之辦法聞周總長已覆函允諾並訂於禮拜一在匯豐銀行開議

●警廳禁止提欵風潮

北京華俄道勝銀行近日因俄庫問題影響紛紛提取存欵者擁擠異常聞已於初五日取出二萬餘元於初六日取出七萬餘元於初七日取出三萬餘元此外天津地方提欵風潮亦甚激烈影響所及京津外國銀行及中國銀行交通銀行等處均皆累及聞京師內外總廳因此事非但無益國事且使中俄交涉滋生障碍而與市面金融機關尤爲不便故於昨日已出示曉諭從嚴禁止其事不然則當以擾亂地面之罪懲辦云

●庫倫再遭小劫

庫倫自離叛以來商民屢受損失後因陶什陶將軍欲爲維持人心之計頗加保護因此旅庫商民得以稍稍自保近來二喇嘛穢亂宮中哲布尊丹巴益加猜忌各立門戶政令分歧軍隊之中亦思暴動陶什陶遂極力鎮壓幸得無事然蒙匪乘虛而起勾結胡匪突將東庫倫商號財產貨物搶劫一空幷放火焚燒房屋被毀亦復不少商民困頓流離無處可託即逃往恰克圖西庫倫營子等處暫避將來能否安居尙未可知也

●國務院外交軍事之通電

國務院於前日有要電通致各省都督大旨如下　一爲商家抵制俄貨勢甚激烈恐將暴動擾亂治安應向商會總理及商董等善爲勸說現在中俄交涉尙未決裂當不願有排俄風潮之發生　一現當冬令防務吃緊端賴軍隊茲查土戰軍隊已有三十萬之多難免地方空虛匪徒乘機竊發應先組織民軍及公辦商團擔任保護地方事宜

▲端午橋靈柩將返京（北京）

前川漢鐵路督辦端午橋赴川時途中被刺身首異處其首由黎副總統保存其公子繼邑侯竟得入殮將於一二日內扶柩返京云

▲軍隊譁變之警聞（蕪湖）

安徽蕪湖所駐之軍隊聞忽於日前譁變起事時各商店一律閉門居民亦設關截新街市之交通以防不測故變兵所至僅搶其商店數家駐蕪各國領事官聞耗防即知各僑民於夜半預防危險又聞距蕪數十里運漕地居警盛亦有兵變之事刼掠銀行一家羣事時並殺其管帶某現已由柏都督調派得力兵隊前往彈壓以期恢復秩序云

▲菩薩神通（庫倫）

庫倫菩薩（即活佛之妻）素爲哲布尊丹巴所畏懼從前本擁勢力及獨立以後則一切事權凡活佛之號令皆出其手兩此外寵倖多而二喇嘛尤爲其鍾愛哲布尊丹巴初亦不知其中情弊惑於枕上之言委任甚重以是內外兼寵及殖事發見哲布尊丹巴因亦不悅然積重既成雖有憤懣之心無如何也而菩薩與二達喇嘛心終不安密結陶什陶將軍知提布蘇倫近爲活佛信任恐將謀已乃擬設法先除提布蘇倫俾二達喇嘛仍陶什陶黨頗兵部以鞏菩薩黨之勢力故日來內訌風潮極形劇烈云

●鄂征蒙軍暫解伍

俄蒙協約激動舉國義憤南省各界聲焰尤烈各省爭先提倡征蒙編軍籌餉唯恐落後足見民國敵愾同仇之壯卓絕古今矣然政府針業已注重於外交今非用武之時袁大總統始終握定鎮靜主義屢次申告省軍民長官並轉飭報館愼勿言論過激徒害俄國感情貽累外交茲據漢報所傳黎副總統接到政府公電除一面移牒民政長俾其飭令內務司長速行取締外一面命令征蒙軍總司令官杜錫鈞暫解除伍靜候後命（一）此次所編成之征蒙軍暫歸原隊唯該軍人隊號名冊盡歸杜司令官手下保存（二）各團體援助征蒙軍一切行動暫行停止聞該征蒙軍隊早已在鄂編成籌畫一切曾擬於月之十日左右向北進發云並據該報稱黎副總統關於蒙古問題首先主張開戰然不願輕于決裂若能保全國家體面和平解決尤所深望日前接到袁總統諮詢遂以此意答覆要視交涉如何以決和戰苟使中國損失太甚固不贊成和平解決云

●大總統親擬答覆法使書

法使提出調停三事知照外交部之後陸總長即封呈總統府請示辦法現由袁總統親擬答覆一件交由該部答覆法使大畧如下　一中國設官蒙地除保護蒙民及統司蒙古行政事宜所有旅居外該長官等實負有完全保護之責原案所提限定各件實由貴使誤會所致且蒙古王公等何一非民國官吏範圍殊難劃淸　一中國駐兵蒙地爲實行保護上之手續且有蒙古王公自行請撥軍隊開往駐衛者至蒙古商埠現均未經開放自不得以理想的妄加限制　一拓殖事業中國對於蒙古尙無實績之可言年來蒙古實業公司甫始創辦實業一端始萌芽然該公司之勞働者皆由蒙古發起人自行募僱並無所謂移殖衆動者此後雖有移殖事業亦均由蒙古表示同情方爲照辦惟俄人是否應有移殖之權應再詳細申明此外尙有種種駁議皆根據千八百十一年之條約並援據世界公理以證明駁議之的確理由

●維持俄行鈔票之提議

近日喧傳上海烟臺各埠國民不用俄銀行鈔票北京商民得此消息聞已有持票到華俄銀行兌現者計初五日已兌出現洋十二萬元之多該行總經理見此狀況恐爲俄庫協約風潮所激波及銀行由俄公使請我政府財政內務兩總長設法維持閒政府已允勸慰商民雖以鈔票兌現國民迫於公義有此抵制之行爲而北京商務上及各存欵家不無影響聞商務總會已定於本月六號開會提議維持俄行鈔票之辦法以免商民被累云

●征庫助餉會成立

征庫助餉會日前在湖廣會館開籌餉大會是日蒞會者甚衆下午一鐘由主席張君繼報告開會宗旨次由吳君景廉徐君紹楨姚君雨平章君太炎相繼演說力言此次俄蒙私約關係民國存亡敢發起征庫之議然征庫則需餉甚多必須借國民之力慷慨捐輸等語擬定由交通中國保商之銀行代收捐欵至四鐘散會

來件

▲奉天孤兒院收入捐欵之報告

計開

遼陽張翼堂所募之欵列下　張德倫二元　節孝堂一元　吳峻一元　吳岫一元　吳維東一元　夏淸和一元　劉蜀閣一元　鄭文萃一元　安錫經一元　顏之仁一元　曾廣慶一元　趙城璧一元　周紀方四角　李文蔚一元　富緒綿一元　富鐘徵一元　郭雙麟一元　郭楊氏六毛　郭德厚一元　張文俊五毛　張明壽五毛　孫啓貴五毛　孟啓儒五毛　遲長福一元　富瑞卿一元

張紀臣募列下　張啓册二毛　王世儒一毛　黃逢春二毛　劉德厚三毛　金萬鐘三毛　褚雨田一毛　王春生五毛　常兆麟二毛　蕭恩馥二毛　馮寶毛　徐國楨一毛　秦家秀一元　劉紀先五毛　白成吉五毛　郭寶崑五毛　祖世興五毛　史殿楓三毛　田豐廉五毛　黃德中五毛　田恭芳三毛　王德化三毛　黃慶林一毛　穆長瑞一毛　劉濱海一毛　楊潤林一毛　汪滙宗三角　祖世昌五角　李樹芬二角　楊基立五角　崔德寬五角　趙友芝五角　王鴻儀二角　楊寶墉一角　關克已三角　于渭二角　許大烈二角　劉東發五角　沙起汗五角　高友賢五角　阮振鐸五角　陳文茹五角　王鐘衡五角　佟藝林一角　何廣春一角　郭作藩一角　崔鳳書一角　邱愼修　角　果秉鈞五角　金殿臣五角　牛方五角　李會廷五角　王化遠二角　畫玉成五角　李景勝一角　楊廷棟五角　白世昌五角　張廣泰二角

批示

▲公署批示

一趙士明呈請憐恤貧寒准予減免開釋等情查該犯前充巡官於防務吃緊之際私當軍衣軍械情節甚重警務局呈請罰充習藝五年本屬從寬應即安心習藝靜候限滿何得藉口理由呈請支離不准此批

▲民政司批示

一宋淸等稟批稟悉該生警務畢業生情殷開世亦因其宜惟現在事少人多殊難位置姑候札發原籍地方官酌量委用可也此批

▲奉天府批示

一趙永發呈批呈悉聯名妥保實爲惡習本監督歷任以來殊所深恨此案尙未據警所送案一俟送到即行送請法廳訊究辦理可也此批

讀者俱樂部

▲盜賊乞丐非生而爲盜賊乞丐也由於社會教育之不講生利事業之不發展於是謀生無術之小民漸者起而爲盜賊窮者流而爲乞丐

▲爲之既久習與性成務有仁厚長者欲以利害激其天良而其人以盜賊乞丐爲樂尙何有補救之術焉耶

▲夫然則社會之秩序爲若蠹餘矣欲強盛國家其可得乎

▲爲今之計惟有從教育實業兩方面力求進行庶幾後生小子皆以盜賊乞丐爲可恥而不爲則社會之狀態自然安寧矣愛國志士盍亟圖之（鳴鳴）

▲政治思想法律知識爲共和人民所當具

▲不有政治思想則必致陰謀專權

▲不有法律知識則必不能遵守政治

▲惟是今日人民求其有政治思想法律知識者固尙少數即識字者亦不可多得

▲故通俗教育爲今日急不可緩之事有通俗教育而后政治思想有以啓發法律智識有以灌輸此其責是在主持教育者

▲人生得志不過夠得一輩子忙失意可得一輩子閒人多怕忙而故忙之思閒而不閒之良有以也

▲庸人多禍天之公也使庸人而不多福將皆餓死使智者多福則享福者過多而辦事者更無人社會將大受影響不能發達

▲坐東洋車者多嫌車夫走的不快拉車者常厭坐車者給錢不多倘使拉車者坐々車者位或能兩下無怨

▲做上司者常厭屬員不稟見多所要求做屬員者又須常揣上司以圖親近連上司以屬員之心爲心屬員以上司之心爲心豈不好哉

▲姑娘灌漂客米湯漂客亦灌姑娘米湯然姑娘之米湯常易見效且有力則米湯一也是看灌者（牢騷）

▲平康妓女罷業一則經確切調查主動發起之掌班總其事者寔緊順之老掌班也會議處即在新平康南頭名之日公所凡墜賭由々販賣人口之事皆隸於此開其秘密會議要求取銷濟良所如不能達到目的必牽各班遷移南滿車站余以爲龜叔胆敢無理取鬧有管理之責者應即嚴行取締庶可以維持捐務而鉏龜風（儒）

▲滿口熱心一腔冷血可殺

▲只圖私利不顧公益可恨

▲高談雄辯不按事實可惡

▲謠言平等日無尊長可哭

▲僞託自由傷風敗俗可歎

▲搖尾乞憐不知羞恥可鄙

▲爭權奪利國勢頹危可虞

▲內蒙外患相逼而來可懼

▲民窮財盡疲敝隱伏可憂

▲飢民遍野盜賊蠭起可慮

▲貪生怕死退縮不前可恥

▲嗎啡盛行死亡相繼可悲（鐺々）

熊才大律師啓事

本律師畢業北京國立法政大學曾任浙江推事現由北京領有律師證書並已在奉天高等審判廳及本省各府廳州縣各級審判廳及京師大理院登錄辯護之權本律師

大律師來奉

大律師李振旌趙錦文來奉已在高等審廳登錄不日出庭主張

本號設在奉天大南門裏路西路北兌換各埠銀行鈔票

小說

悲中歡（七）

你爲甚麼不看了榜去　幼謙道　看榜要是不中　臉上倒覺羞愧的　我母親家裡一個人寂寥　早晚必是很念記的　而且這兒道兒又遠　比不得在越州可以常通信兒　後兒放心不下　功名是分外的事　中不中由他　看他幹甚麼　連着歇了幾天　忠父沒有法子才答應　幼謙心中歡喜　連忙收拾行李　辭別父親　赶緊到家裏　原來幸家已經挑好了日子了　定規＜天娶　惜惜心中着急　白天晚上　盼着幼謙回來　眞是眼睛全都望穿了的盼望　當叫蜚英　上楊老婆兒家去打聽　恨不得幼謙當時回來才好　可巧這天　蜚英打聽得幼謙回來　忙跟惜惜說知　姑娘道　你快去把他約會來　還按着我先頭跟他說的法子辦　于是又寫了一首詞　叫丫頭拿了去給幼謙看　蜚英領命　來到幼謙的□口兒　幼謙　道你來得巧極了　我正要打算去把楊老婆兒去通個信兒　可巧你來了　蜚英道　我家小姐盼望相公回來　心中發愁　天天兒啼哭　讓我打聽　今天可巧相公回來了　請今天晚上赶緊的就過去罷　這兒還有一個帖兒請相公看　幼謙拆開一看是一首詞　上寫道

幸得那人歸　怎便教來也　一日相思十二時　眞是情難捨　本是好姻緣　又怕姻緣假　若是吁隨別個人　相見黃泉下

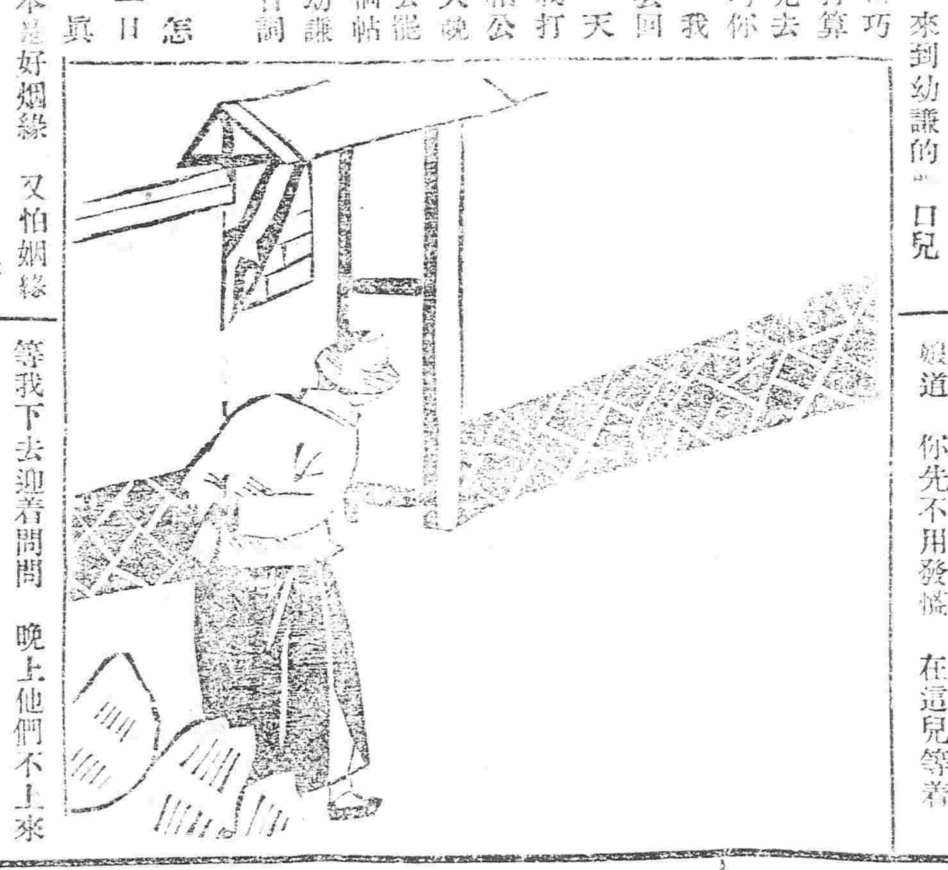

幼謙看完　說道我知道了　到了晚上　一看西樓上　已點好了三盞亮燈　遂急急來墻外　一看竹梯早已預備妥當　幼謙心中歡喜　遂上梯子來到樓下　兩人拉手上樓　又是喜歡　又是傷心　喜歡的是兩個人又見了面兒了　傷心的是轉眼又要離別　終久不能合在一處　兩個人由喜生愛　由愛生惜　于是乎我兒你　就不必費筆費墨的細說他了　兩個人你恩我愛　那裏知道要得人不知　除非已莫爲　羅老太太　看見惜惜白天做事　有氣無力的樣子　眼胞十回倒有九回紅腫的　而且長打哈欠　臉上老是彎沒睡足　不由的心裏十分疑惑　說道這丫頭有些改了樣兒了　不像前幾個月的光景　莫非是他暗地裏　做下甚麼不才的事情了罷　如其要是那麼着　那可就不好辦了　怎麼出門子啊　這我可得好好兒的留留神　自打好主意　等到夜靜更深　遂偸偸兒的來到女兒的門前　暗探動靜　果不其然　就聽見女兒的樓上　像有人說話的　羅太太心中疑惑　暗道這個小聲兒說話　莫不是他和丫頭沒睡哪　就是兩個人一塊兒說話　又何必這麼輕輕兒的　讓人聽不出一句來哪　這實在可怪　再存細一聽　樓底下有人睡覺打呼聲音　一想上頭有人說話　下頭有人睡　這一定是三個人了　遂忙忙的來到裏頭屋內　跟老頭子說知　羅仁卿大吃一驚　說還了得啦　眼下好日子是快到了　要做出那個不体面的事來　那讓我有甚麼臉對人　咱們不必遲疑　就赶緊的去看看罷　羅太太隨叫了兩個老媽子　跟着一同去　拿了燈　羅仁卿手裏拿了一條木棍　隨後一直就到女兒的房前　一看屋門關得很緊　羅太太遂叫　蜚英睡的正熟　並沒聽見　姑娘已經聽見了　說道我媽來了　大概是有甚麼事　幼謙不由發慌　姑娘道　你先不用發慌　在這兒等着　等我下去迎着問問　晚上他們不上來　遂赶緊的穿好衣裳　開了樓門　張幼謙是賊人胆虛　不知道是怎麼回事　遂也赶緊忙忙的　穿好衣裳　打算要跑　又沒有出路　不跑心裏又害怕　只得暫且先藏在黑影兒的地方　靜靜兒的聽着　再說惜惜　自已心裏　以爲必是自已的母親來問甚麼話哪　沒想剛一開門　燈火照得通紅　連自已的父和老媽子全來了　心中大吃一驚　只見他母親　從老媽兒手裡拿過一盞燈來　他父親手中拿了一條木棍　在後跟着　一齊的就奔樓上而來　惜惜一看這個樣子　情知道自已的事情洩漏了　心中想道　與其日後死　不如眼下死了倒干淨　自已想到這兒　就往樓底下井裡要跳　一個老媽兒　見惜惜走的很緊　一個老媽兒　見姑娘把身子先往後一閃　就要往樓下跳的光景　不由嚇的胆裂魂飛　遂拚命的抱住　大聲叫道　小姐要跳井　（未完）

盛京老福順堂天下馳名

北京農工商部立案給執照專售並發給執照保護之利　**奉天勸業道**照驗給執照　**醫學研究所**准予立案專售　**奉天警務局**立案註冊後倘有奸商故行冒濫作假不准混充　**奉天商務總會**一體嚴加保護如有無恥之徒假冒

▲**官驗專門咳嗽藥**　此藥專治五勞七傷諸虛百損咳嗽痰喘睡臥不寧胸脅刺痛飲食不進服此藥即能立効除根　每付售洋八角封十付價洋六元　均有官發告示

▲**世傳種茸百補丸**　此藥專治先天不足後天不足四肢倦怠腰疼腿疼精神不足

▲**清胃止痛化積丸**　此藥專治男婦心口胃脘疼痛飲食不消肚腹脹滿時發時止一切積聚　每封十付售洋五元

▲**加料復茸甘露藥酒**　此酒專治男婦左癱右瘓半身不遂口眼歪斜筋骨疼痛麻木腰腿疼痛無力手足拘攣　五積六聚七癥八瘕等症　功效每瓶銀元四角大瓶三元

▲**頂上虎骨熊油膏**　此膏專治活血追風透骨腰疼臂痛手足拘攣周身麻木四肢不仁跌打損傷一切瘡症　每大張價洋六角小張三角

▲**頂上神效治痔散**　此藥考驗成方岀治諸般痔瘡勿論遠年近日久病新發風濕燥熱作痒作癢初起成瘻日久膿血淋漓不止大糞致成痔漏以及內外破忍不可爛大便帶血痛並皆治之此藥每瓶價洋一元

老福順堂遷居大南關大什字街西新式樓房便是

◀**各省賣藥處**▶

北京□源號　駐操營□□當　復州德益厚　呼蘭人和成　豐臺義盛永　蓋州寶增湧　鐵嶺永慶生　□東復裕恆　巴彥州義和隆　安東縣玉合隆　遼陽義盛福　張家灣同義合　昌黎縣慶成湧　撫寧縣天增源　營□樹永茂王　青堆子公茂棧　金州洪鈞德　田莊台永順盛　常臨福昌和

新□縣慶興隆　寶□錢萬隆當　熱河州德昌恆　寧遠州元亨號　龍王廟順發合　廣□縣恆發順　昌□寶興號　鄭□府聚興源　懷仁縣慶和祥　寬城子聚生永　營□口天合慶　朝陽鎮興盛泰　營口同合當　公主嶺德茂春　大東溝玉合隆　□□堡天□泰　通肯源通厚　累□河恆□玉

永□德天興元　旅順口□豐和　張家口晉川店　錦安縣利源達　大孤山利升鴻　八角臺萬源合　大□溝□興永　東平縣恆興合　法庫廳永盛德　本溪縣永順號　懷德縣世昌隆　哈爾濱永德堂　蓋平同合利　新城府春發興　臨江縣東和長　遼中縣公順當　熊岳洪興　盤石縣恆□泉　冷子堡天興和

金州天德昌　哈爾套街公益當　中後所大順號　岫岩州協盛業　烟臺□成永　唐山芝蘭香　開原□豐長　牛□拉門德順泉　鳳凰城益增福　朝陽坡益興成　錦州福聚成　雙城堡興合隆　牛莊泰玉號　紅□公合玉　樂亭縣華聚湧　雙台□德慶隆　蓋平恆昌德　金家屯豐元慶　哈爾濱海林永盛福

□什河恆興鴻　山海關臨記　榆樹台恆昌隆　大連天合金　吉林天合祝　錦州育發祥　西安縣廣昇長　通江口美字洋行　八面城玉成合　三姓永春當　通化縣源盛泉　石頭城復盛湧　西豐縣同順隆　海城合成盛　莊河廳德昌玉　遼中分縣鴻泰隆　騰鰲堡同德茂　農安縣泰發合

天津□立恒　長甸河復裕昌　瓦房店日新升　北林子天合泰　盧井子同福祥　北新民府德勝合　新民街福勝魁　買賣街天豐利　千金寨萬合源　海城永茂興　伊通州世鴻興　留守營峻亨永　孫家臺東益裕　安東堡福增遠　小北河源盛厚　寬甸縣復裕遠

背骨腿骨痛異常

檳榔嶼感恩人自述其如何得韋廉士大醫生紅色補丸之醫治

韋廉士大醫生紅色補丸爲治血薄氣衰諸虛百損陽萎不舉風濕骨痛臂尻酸痛胸膈軟弱胃不消化山林瘴氣乾濕癬癩皮膚諸症足氣衝心以及婦科各症之聖藥中國各處商店凡經售西藥者均有出售或直向上海四川路八十四號韋廉士醫生總藥局函購每一瓶大洋一元五角每六瓶八元郵費一概在內

贈送新年禮物

本局備有最悅目之新年五彩月份牌贈送閱報諸君凡欲索取者請將以下之券剪下照式填寫郵遞寄椰另有要事求是一書於人大有裨益一併□贈但須將韋廉士大醫生紅色補丸之藍色包頭紙貼於其上寄至上海四川路八十四號韋廉士醫生總藥局不誤

姓名　住址　注明此券從何報所剪下

檳榔嶼日本街卅二號門牌保生園藥店主人盧耀南君二年前曾爲瘧疾之犧牲因一病之纏擾致受多病之痛苦韋廉士大醫生紅色補丸使其血潔淨驅其瘧疾所生稠紅之血補其氣力除其痛苦而成爲康健之人茲小照之盧君云余曾於□之□身時遍體發熱四肢戰慄汗流如雨計數句鐘之久背骨腿骨疼痛異常幾欲叫號大便凝結甚至多日不得通順每晨口淡無味舌胎乾燥身體軟弱不堪凡余所想之藥幾乎備嘗始遍均無效驗及試服韋廉士大醫生紅色補丸之後正爲余一生所嘗絕妙之良藥蓋服至一體并大有轉機寒熱之勢減輕未幾全消背腿痛亦止大便每日有序胃口增進瘧疾全愈余病之得治是全賴韋廉士大醫生紅色補丸之功也

英商太古洋行

頂上洋白糖

保火險公司

東三省各處均有代理

登錄商標

呼吸器丸（こきうきぐわん）

袪痰止咳之聖藥

呼吸器管諸疫一服此藥奏效極靈世無其匹

藥價　一角　二角　四角

虔修　大阪丹平大藥房

北京大律師來奉

北京大律師王裕祖已到奉事務所暫設大南門裏金銀庫南胡同不日出庭代理民刑訴訟於初級地方高等等廳及京師大理院各審即其他契約公證等亦生法律上之効力如有含冤案件儘可向該事務所接洽委託也

本舖定做

通常大禮服　三件一套　選用上好哈喇（即黑無北絨）縫工精密定價三十八元以上

新年在邇諸物更新本舖特定破格之廉價以廣招徠尚祈諸君早日定購如值年節過近誠恐君先期定購之主既多忙迫無暇有失諸君光顧之厚誼尚懇早爲通知是荷

奉天大東門裡　**怡信洋行洋服部**　電話三三一番

清快丸

常服　人身之康健能作非常之事業成敵國之富翁

常服　清快丸補弱者即壯血衰者即旺雖然無病之人常備清快丸除不康之病心神爽快異常至寶之靈藥也特聲明主治効能

中暑中寒時疫霍亂惡心嘔吐肚腹疼痛目眩昏倒精神鬱結船車暈眩酒醉昏迷等諸症

定價　小包六分　中包一角二分　大包三角　小盒六角　大盒一元二角

本舖　日本大阪市　高橋　盛大堂

緊要廣告

時屆嚴冬冰雪繼至敝行特備各項衛生衣帽等物以備諸君禦寒之需謹將所售各物列下

大禮帽　**小禮帽**　毡帽　絨帽　便帽　衛生衣

手套　**洋襪子**　脂粉香皂等　洋服上所用各項物

件　**行路用之皮包**

此外一切冬季所需物品無不具備　諸君如欲光顧時可打**第二百號**之電話敝行當即遣櫃伙將各項物件送至以憑　諸君選擇

盛進商行謹白　中國電話分局

小西邊門外　**盛進商行奉天支店**

日本　電話　四十五號　中國　電話　分局二百號

大律師來奉

大律師趙永延已到奉事務所暫設鼓樓北三道灣胡同電話三

特別廣告

曹管帶死後哀榮

曹管帶領九營將校中之最負名望者也當今年七八月之交冥頑不靈之扎薩克圖王烏泰反對共和正孔明所謂不達時務者也以致逃南一戰喪師敗北然兩方[illegible]

海龍府經歷兼司獄官趙公雲椿公正無私鴻恩浩蕩

當此民國成立獄犯等[illegible]改良世界[illegible]……等三十三名[illegible]

開原縣南二鄉五區八家鎮巡官高凌翰于舊歷五月初旬來鄉充差接事備深明警章且諳法律辦理蓋不出範圍不分晝夜下道巡邏遇有報警立即馳往緝獲可保衛治安之道商農立以賴庇幸福即全無別擬以登報過知

八家子鎮商民公啟

請看遺失銀票之聲明

敬者茲有鳳城縣增源櫃夥於陽歷十二月八號由鳳來安攜帶皮包一個內計現洋四百元鎮票一百五十元黃土坎長和順濂票一紙票六百元係上鎮口改記公司照付在火車上不知何時被竊去現洋五十元鎮票一百五十元長和順濂票一紙六百元敝號訂明作爲廢紙特此業在商會存案聲明中外 徐增長告白

錦州姦商之害民

錦市銀元向以五吊作價民甚便之不意竟有錦泰隆大德號大慶玉等姦商勾串開帖之家包買市銀以致銀元暴漲至八吊之多錢法因之大壞諸物昂貴民不聊生當此共和時代人道獨尊豈容姦商斷居奇民受飢餓之累未識我都督所聞否

錦邑代表王會川等全具

奉天省中學校招生廣告

本校第二三班學生畢業遺有學額一百二十名應即添招新班以符原額仰高等小學畢業願升本校肄業諸生迅即來校呈遞像片文憑先行報名聽候示期考驗特此佈告

奉天中學校啟

請看莊河人民之公啟

民賊王某係之城賠借之牽錢郎大坑之皮□也某前□因金其平□攝合之功於今年某月間派該民賊爲莊河□局總遣惟該民賊本一無賴之平日招搖揮驅債台百級得差後債主紛紛索遣縱於日暇給該民賊擬該局長方仲良君預□薪水五六百金以濟其急乃方君素惟誠謹以爲該賊每月新木祇數十兩到差末及半月豈能預支如許鉅欵未便允准復經該民賊一再強□始允借小洋二百五十元詎民賊未獲如願遂憤憤晉省路過孤安東等處向該局存欵各商號捏詞挪借又未應允於是銜恨益□到省後即見張運司將灘長李顧由接濟民食之擋捍稱係方委員敗運等情□圖借公力以波私償運司閏一面之詞當即派委譯查此該長官應盡之天職無足爲釋惟該民賊知目的已達遂與省員□伴到莊一面先行向局向方委員聲稱省委前來查汝可備鉅欵由我爲爾運動或可挽回等語惘嚇詭詐無所不爲復狐假虎威將方委員派人召□種種蒞謬已違極□查官吏有應得之罪自有相當之法律況方君爲莊境鹽務上最有功德之人各界閱体正擬聲香拜祝乃該民賊竟似此妄爲不特爲人民社會之蠹實爲莊境各界之公敵若不嚴加取締安足以整鹽務而重國課合函登報以供衆覽

莊河全境灘戶謹啟

俄商秋林洋行

啓者本總行開設奉天鼓樓北坐東向西門面歷有年矣所有貨物除各樣外並有貨期定價可滿意今由本任哈爾濱分設

國運來 毛氈子 大哈拉毛布扣絨 扣絨斜紋布 合機布 單花布 黑子布

舖 地毯布 物各色 罐頭食 洋酒 滾酒又有頂上香 白蘭地 酒百美異常價值格外公道 金

五金鐵器 開墾之犁杖 裁縫機器 木匠應用器具 及廚房木鐵傢具俱全 煙

銀鐘表 留聲機器八音琴 頂上千里眼 皮靴 各樣香水胰子牙粉各樣藍油 呼白 等呼象皮套

捲方糖 每日開飯之用物 一切價值格外 概俱全及備載如蒙賜顧請移本行面議 特此廣告

中國電話二百九十二號

客棧改良大減價

敬啓者敝號前登廣告在案 早晚飯價洋五毛六角現因限定鐘点過時不候致各商諸君多不便抱愧殊深茲於陽歷十二月一五日實行改良減價嗣後每位客房飯洋四角飯乃是大米兩碟一火各在各寧遜便聯飯勿需等候如有欲另有敝棧與各棧同由站來客概無車錢發現擬改良辦法如由站來客除給車外敝棧額外每名給車錢未過知特此佈告

奉天大北門裡 華東第一客棧興記謹啟（電話三百七十九號）

天下獨步球上無双

腸胃新藥 滌胃司汀

凡人百病原因俱從腸胃藥化而或生前此坊間所售各種消化不消治腸或治胃從無腸胃兼治者日本岡崎先生經十餘年苦心研究遂發明一腸胃兼治新藥此藥不論各病腦病心臟病腳氣風氣下便秘腦症及產前產後服之均能奏效迅速立致健全產婦用之則能增乳汁洵出奇之妙品濟世之金丹也凡男婦老幼均宜及早購置以備日用之需有志於衛生者幸無忽焉

本藥製有常錠二種本舖爲便于服者起見特製使用分起一凡自願購者請持二分（連郵費四分）徑向本舖或分售各舖購取可也

腸胃新藥 滌司汀發售 日本東京本町三丁目 合資會社 圓城商店

東三省總經理 營口永世街 東瀛大藥房 電話長四八番

恆泰金店廣告

本店開設大西關什字街西路南朝北洋式門面收買荒金發賣足色金條金方首尚做銀首飾不重盤器皿俱全無不精巧多蒙各界諸君惠顧本店 滿漢赤金紋 聘請名 研究時 式花樣格 外工資克 己 再者諸君如欲定做何式花樣議明至期萬無遲悞況有無耻之徒以低貨混市各界諸君認明本店圖章爲據特此奉佈

中國電話一百二十號 本店謹啟

南貨業整規廣告

竊惟國體共和經營商業者尤應聯合團體以爲進行張本溯查我業自輪軌大通後逐年均有增設然以南來貨物之逐漸昂漲水之暗耗開銷之浩繁獲利頗微未逮茲者邀約同業公議自冬月初一日始貨價定爲一律自後應增應減均取決於公議凡屬同業不准有紊亂行規情事違則照章議罰並須由受罰者登報聲明誓不再犯伏願我同業互相夾持以上商戰之途而獲倍稱之息則幸甚焉

萃升源 悅來號 鼎豐公 眞稻香村 鼎豐新 吉祥春 吉祥姓 吉祥興 江南春 老稻香村 頤香齋 粹芳祥 仝啟

萃華新銀樓廣告

本銀樓開設奉天城內鍾鼓樓西路北向南門面五間開張有年貨高價廉久蒙各界諸君惠顧今本樓不惜重資改修樓式門面金字招牌請各省名色銀首飾花式新式婦女花卉首飾無欺不精巧工資格外克己舊飾回換不折不扣童叟無欺 者請認本牌樓圖無悞

本樓主人謹啟

株式會社 川崎造船所

一 資本金一千萬圓

一 聘傭用 工學博士二名 工學士六十五名 工匠八千餘名

一 建造兵艦輪商船修補一切

一 油房及碾磨房應用一切之製造修補

一 建造各項機器及修補一切

一 其他應用之處照尊意代辦

本廠所造各項機器別出一新機軸品貨精良一概俱全必期不悞聲譽早馳中外官商軍界陸續購備有爭先恐後之勢矣

大連出張所 大連濱町 電話七一〇番

中日合辦 正隆銀行

本行除照一般銀行所辦理一切外尙注重各項事宜如左

一 凡有辦理存款務以親切叮嚀爲宗旨

一 所放貸及匯兌事宜務主簡捷以餉顧主

一 放款將各種公債票爲抵押者息率格外從廉

一 凡種公債票照市價從優交易

一 兌換金銀小洋事宜照市價格外公道以廣招徠

總辦 安田善三郎 大連大山通 電話長六八一番

旅順鯖江町 同分行 電話長一一五番

營口元神街 同分行 電話長二一二番

奉天小西關 同分行 電話長日二五二番

長春東斜街 同分行 電話清二一七番 電話長六一〇番

都の花 香皂

以最新之學理極確之實驗製成此樣佳良香皂

凡使用都之花香皂者其肌體上定能生香去臭並能使肌體舒暢皮肉柔和至鮮艷香味更能使心氣爽快決非若他舖所賣之香皂專在廣告上吹噓也如一實用便當慨然

日德兩國技師合劑精製之佳良香皂

對於中國人皮膚絕對的適宜之佳良香皂

凡如用都之花香皂者必能治人之粗野並能使肌膚變粗糙而爲細膩以至美艷更益於小兒之身體因此一經實用都之花香皂之人即均不願用他種香皂矣

此香皂勝於西洋各香皂三倍以上之効力

到所設有代賣所

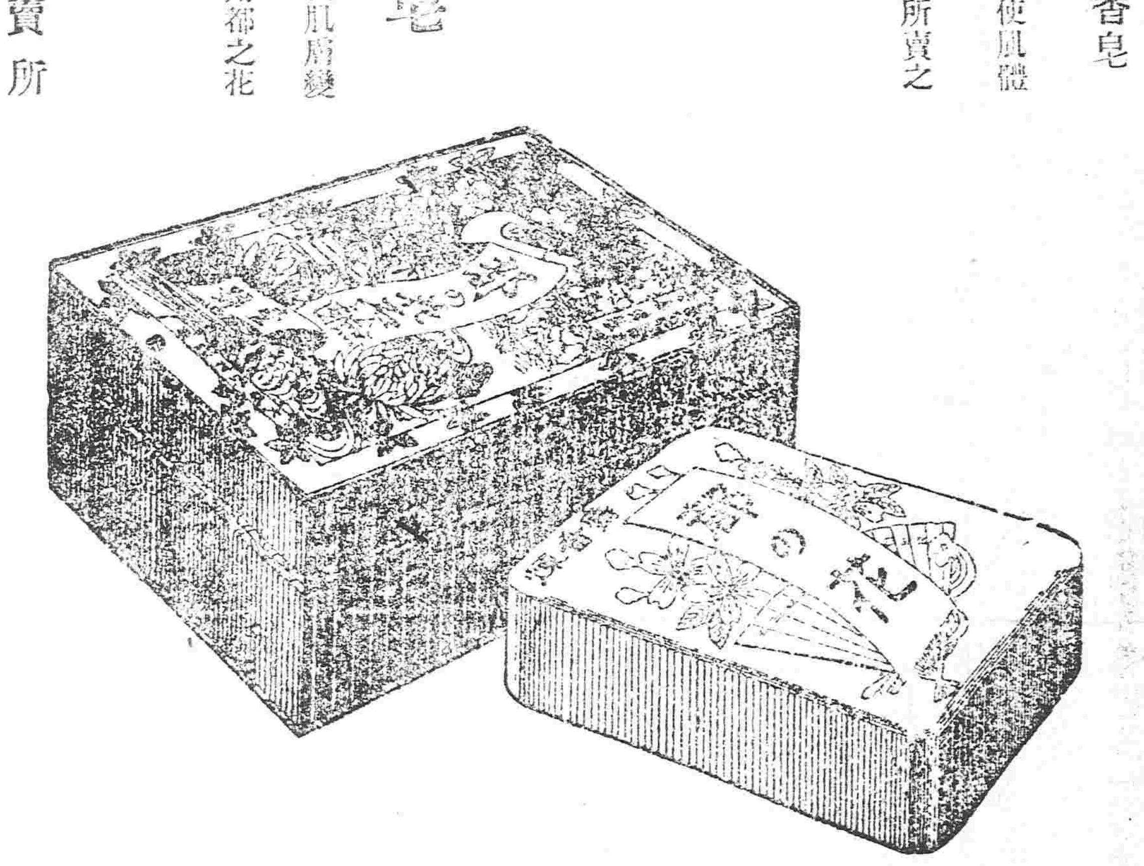

本舖 野村外吉商店

等法律文件（丁）代訂契約及其他法律文件（戊）爲商界公所會館行號店舖……也 ……票滙……務必從廉特此奉佈 中國電話一八四號 日本電話四十八番 一事務所接洽委託也

P17

東三省新聞

▲奉 天▼

●張督注意邊疆

張督以東省地處邊陲幅員廣漠其中戶口多寡疆域遼濶若不詳細調查於行政自治上之基礎頗多窒碍聞於日昨除通飭外咨行吉黑兩省都督轉飭各府州縣將疆域經緯方里等項事件詳細繪圖具說咨送東署以備查考云（入）

●工商兩會有抵制俄貨消息

昨聞商會人云某商董在會提議以庫俄協約政府雖與交涉一時恐難和平解决須籌對待方法爲之抵禦內地各埠均有提議抵制俄幣之舉我東省與俄蒙毗連尤難坐視擬即會商工務會所有出自俄國之貨物品一概勿買以爲抵制未識此舉能否實行誌之待觀其後（光）

●福島都督回連

關東都督福島氏于日前來奉頗爲各界所歡迎茲聞於昨夜（十二日）九鐘乘南滿瀋車回連一時恭送者除旅奉日本官紳外張都督及各司道張師長吳旅長等均前往歡送云（光）

●第一次財政會議

度支司以財政部既派視察員來奉視察財政特於日昨開第一次會議由榮司使主席出席會員陳勸業道等共十二人會議關於財政大綱分劃直接間接國家行政地方行政範圍聞各會員對於此問題討論約有三小時之久最後之解决由度支司收東省各種行政機關清單分送各會員照財政大綱各具意見區分細目以待下次會議時俾得互相討論云（入）

●張督派員赴京籌商蒙邊郵電

蒙邊一帶郵電多未舉辦以致消息失靈事情隔膜值此邊境風雲緊急之秋設立郵電一項確係當今之急張督有鑒於此日前特派省城電報學堂校長前往北京交通部商酌籌設一切辦法云（入）

●參謀部注重軍用地圖

昨日參謀部電致都督畧謂邊境風雲日急一日興師征討首重地圖前次東省咨送輿圖只有府廳州縣名目而道里距離遠近交通是否便利均未詳悉註明殊嫌簡畧相應咨請貴督派員調查某處至某境若干里一一詳細注載再行咨部以爲將來行軍支配之用聞張督接電後已通飭各府廳州縣並咨行吉黑兩都督一律照辦云（入）

●張督擬設參謀處之先聲

張督以邊防垂危軍事緊急東省陸軍雖成立多師而軍事參謀機關尚未設立擬籌設參謀處一所以資計劃聞昨日招集各司道籌擬辦法云（仝）

●軍備處遷移地點

軍備處改爲軍政廳後以爲在該處辦公距公署較遠遇事多延時刻且恐難期秘密故將前中軍處改爲軍政廳辦公處所遺軍備處舊址昨經陸軍二十七師辦公處遷入以期與公署相距稍近遇事靈通云（光）

●張都督布告國民

張都督以民國成立已經一年而諸色人等尚有不曉共和之眞諦者一切習尙多仍舊例殊不足以振民國之精神特於日昨布告各屬及各團將一切時局政策及人民應負之義務分列多條詳細解釋俾各界皆知國基之危迫人民之担負化除畛域合策進行以圖共和之幸福云（中）

●部令不准外人參預司法權

提法司昨奉司法部令以各級法院係民國完全司法制度未便再受外人參預前上海地方廳以義領要求赴廳會審電請核示當經函商外交部酌定辦法凡華人被告照條約歸地方官審斷如洋人赴各級法院起訴一律受理若堅求會審則將原案撤銷仍舊歸地方官受理外人觀審議式仍照前清舊章辦理若地官不諳新律得隨時請通曉法律官員帮審各法院不復預聞於履行條約之中屬擁護法權之意此乃權宜辦法本部當續照光緒廿八九兩年中英中美中日商約爲收回領事裁判權以備改良司法力圖進行以便據約抗議等語當經彭子嘉司使通令各級法廳及各府廳州縣一體遵照云（中）

●郵政總局發售紀念郵票之通告

爲通告事光復功成共和建立廓此非常之盛際允宜垂紀以臚歡爰由政府特發兩項郵票以昭紀念其一爲光復紀念郵票前臨時大總統孫公肖像在焉一爲共和紀念郵票臨時大總統袁公肖像在焉凡此兩版其數目種類俱同其種類區爲一分二分三分五分八分一角一角六分二角五角一元二元五元計十二類兩版同時分由各郵政局暨分局頒給各等郵政處所發售截至中華民國二年四月三十日未經售盡之票繳交該管郵局再售至二年七月三十一日爲期屆時未售之票一律撤回銷燬無論有何情形概不增印是以一逾七月三十一日紀念郵票即無從購票出無多仍與現用加印之尋常郵票相輔而行預計民國本年歲杪以前即可分派各局出售先此通佈週知此告（無）

●錢糧改徵銀元

公署昨據營口廳呈稱該廳收錢糧向收本埠商鋪錢帖折合銀洋市價時有高低於官民均有不宜之處擬請嗣後改徵銀元一律按六吊合價以免瑣雜實爲公私兩便等語當經都督照准飭令度支司知照矣（中）

●郵遞征庫條陳

農業學員李兆甲與國民黨員清春如以大總統對於俄庫私約問題注重輿論以覘趨向並設有投呈匭准人民各抒意見隨時報遞該志士等遂擬定征庫條陳數千言郵遞大總統鑒核云（改）

●高等廳廳長被毆

高等審判廳刑庭庭長王倫章日前秉公判斷某案致該民不悅遂起意用野蠻手段以相對待昨值該廳長公畢回寓行至小南門裡宗人府胡同口由後追來四人將該廳長由洋車扯下當頭毒打嗣經崗警趕前攔阻遂抓獲董姓三人餘一人逃竄至於如何懲辦容訪再誌（光）

●張督體恤軍人

東省各營兵餉每名以五兩爲率張督久於軍務深知兵士之艱難故對於兵餉一事頗爲注意值此嚴寒聞擬每名發五兩五錢以示體恤（入）

●高審廳爲律師熊才等登錄之通飭

日昨高等審判廳行知各級審判廳爲律師熊才等經司法總長認爲有免考律師資格者來廳呈驗証書照章驗明登錄名簿除呈報司法部並咨呈提法司備案外知會各府廳州縣審判廳查照云（入）

●日利組合會開會之預聞

崔君洵生提倡日利組合會已誌前報茲探得其星期日（十五號）之會場秩序如下（甲）報告組合之成立及說明組合之性質（乙）繳股認股者一律籤名（丙）投票選舉理事評議糾查各員（丁）互選理事長（戊）報告照章一星期內交股（已）確定組合地點（庚）研究組合評議會期及理事應負之責任（辛）預備國會選舉及預選投票之方法（儒）

●蒙藏交通分公司租定籌辦處

陳肇新君經北京蒙藏交通公司委任爲東三省總代表已誌前報現聞擇定北關志誠信票莊後院爲籌辦處俟組織就緒即定期開會成立并將中華實業團盛京機關部附入云（儒）

●補習科經費尚未籌定

府教育會籌設教員補習科已誌前報茲聞該會對捐經費一節尚須籌議有謂仿照前次辦理成案仍用車捐者有謂由補助災區存欵項下動用者現尚莫衷一是（改）

●再誌運動選舉

城北七區李趙二人與羅某運動選舉已誌昨報查羅某前充西路主計呑擄警欵七八百元經朱子樵觀察撤差其魚肉鄉里已昭然若揭矣此次李趙二人代爲運動選舉物議沸騰自知衆怒難犯聞昨日向屯衆請罪不可謂無自知之明但此事已提起訴訟恐難和平了結（儒）

▲遼 陽▼

●清理旗地委員到遼

日昨度支司派委來遼清理旗地于八號該委員會同崔知事城守尉出示曉諭凡有旗地官地之商民速卽將所有地畝如數報明知有賠償均行充公云

▲營 口▼

●民團借妥槍彈

本埠紳界籌辦民團無欵購槍已誌各報茲聞已向漁業局借妥快鎗一百五十杆子彈千粒以資應用而保公安聞不日即將排隊操練云

●縣知事是何用意

廳知事吳友石以警欵支絀將自治研究所停辦月省經費充作警欵月前又因警欵不足裁員減薪將衛生清道夫悉數裁撤已誌各報按裁員減薪事屬正當但警務敎練所亦屬警界何以該所並不減薪且據警界人云該所入員昨蒙吳監督加給各員月薪十元十五元不等不知吳知事是何用意

●運動當選

埠人孫某見衆議院選舉在即故每日求親煩友運動得票并云吾係營埠之新學家非一般頑固可比希望諸君勿投他人惟未知能否達到目的耳

▲大 連▼

●副總裁返連有期

國澤滿鐵會社副總裁於客月赴滬晉京已誌報端頃聞會社中人云十二日由神戶搭輪十六日返連云

●國民捐日內開辦

本埠紳商各界因蒙事未平國步艱難倘以武力解决非餉源充足弗克濟事故屢開會議加以演說畧謂巢傾卵危唇亡齒寒大衆齊心努力踴躍輸捐於餉源一項不無小補捨此亦無他計如此連議數次終未諧决日前劉君志恒由芝歸來復開全体大會至會者均各賛成踴躍樂輸云

▲旅 順▼

●新兵入營

駐紮旅順重砲兵大隊於前月派員回國招領新兵若干人至日昨一同來旅云

●領事抵旅

奉天天野領事官今因調回本國於十號抵旅赴都督府辭行都督府官長即於是午邀請該君宴飲至晚回連由十二日乘臺南丸回國云

▲岫 巖▼

●師範簡易科預備畢業

南關師範簡易科學生二十九名現屆畢業之期聞其應試科目計二十五門已由勸學所預備試卷矣

●滿匪勒捐

城西天龍寺十家長宋奎昨向中區報稱胡匪滿振國等到家勒捐銀洋五百元限五日內備妥送去求警防協緝等情當經該區官回明衣警長轉飭遊擊隊馳往訪拿云

▲撫 順▼

●簡易師範預備畢業

本邑簡易師範原定二年畢業現已屆期故日前該堂監學張坤陽君令各生停課溫習並許其隨時質問各教員以免臨時失措云

●警務長熱心保衛

本埠警務長王閣宸君整頓一切不遺餘力每於晚間十二鐘後必親查崗位恐崗警疎懈匪人乘隙騷擾而又於一星期內必下鄉巡視一週以資警務之整頓若該警務長者可謂民之保障矣

▲鳳 凰▼

●宗社黨正法

日前由安東解來宗社黨秦姓一名前時會充哨官之差其違犯共和情形經訊問供認不諱於陽歷十二月初十日午後一鐘綁赴市曹槍斃云

●槍斃盜犯八名

前三區解到盜犯姜姓等八名係搶刼該地燒鍋雜貨等舖之正犯均經供認不諱於陽歷初十日早七点半鐘綁赴市曹槍斃

▲安 東▼

●宗社黨就獲

有秦朗齋者湖北人前任駐安巡防營哨官被革而後不知去向日前由奉來安謁見統領晤面未叙卽被綁縛謂是宗社黨首領行將正法幸兵丁央求暫免不死然馬統領終存狐疑聞送鳳凰廳當經廳署審訊於月解九號押解法塲用槍擊斃據軍界中人云馬統領早有風之正擬派人捉拿不意自投法網云

●日領函請清查僑民

警務公所今早接得日領事公函大致謂舊市街各僑居日人所在多有請詳細查明共計多寡一併答覆聞警長已派人確查矣

●警務長注重保安

警務長高子玉精明强幹辦事敏捷此次巡防兵變頗深抱愧近聞又有宗社黨煽動謠言紛起故每夜親身在各街巷盤查務使街市安堵風鶴無驚云

▲寧遠州▼

●曾知事蹂躪民權

州知事曾有嚴自涖任以來對於一切政務均係形式上之與合毫無精神上之振作於調查選民爲尤甚該查東平係草昧初闢尚有選民一萬六千人本州兩番調查僅有選民數千人推原其故皆由該州牧限制過嚴不顧伸張民權故也

●劣紳進退綽綽

劣紳李緒雲等侵欵營私經韓某聯絡多數士紳屢次省控曾知事無可袒護當託會記科長李某遊說調停劣紳等見幾不利慨允退步嗣因賠欵决裂韓君遂偕同王清弼等赴省續呈劣紳等深慮敗露無地自容乃運動吳鏡仲（參議院議長吳達伯之弟）郭旭莊（湖北荊門知州郭松巖之弟）聯袂赴省各尋知巳秘密運動無奈各上峯皆悉其行爲不肯出手渠等伎倆已盡卽變方針託學務公所蕭某來州媾和劣紳等之進退豈不綽綽然有餘裕哉

▲鐵 嶺▼

●籌募征庫兵餉

鐵嶺旅寗民國大學生范長泰初文閣周永年諸君發起籌備征蒙兵餉畧謂庫倫獨立非武力不足以解决我國民自宜共負責任然除助捐籌餉而外別無良策云云

●河防營拿獲要犯

邑西馬蜂溝河防營日昨拿獲胡匪四名起出俄槍四桿自來得子彈五百粒聞該犯係巨匪關順天之餘黨由東山竄至遼河西陳家窩棚被該營拿獲者

▲開 原▼

●改用陽歷之請議

邑紳吳家麟在城商會上意見書請陽歷新年在即一般人民恐仍沿舊習以陰歷新年爲履端之始殊屬不合民國制度請遵用陽歷以合民國制度云

●稽察員認眞稽察

警務局稽查劉君寶岩精明强幹辦事敏捷對于公益事宜無不竭力維持現因冬防吃緊劉君在街晝夜嚴查不辭勞瘁故街市工商各界無不傾心欽佩云

▲昌 圖▼

●共和黨定期開會

共和黨在昌組織支部定於陽歷十二月十二日假中學校開成立會委程守道元奎君漢友馮君潤章傳君廷楨趙君桂馨趙君善貴六君經營會中一切云

▲奉 化▼

●金警長痛罵府監督

前任奉化縣警長金鳴九君性情剛直雖事認直對於勸捕胡匪乙節尤爲出力去冬實嘉賴之嗣因議參兩會與金君不和乃告辭而去未旬日卽到省圖數月以來警務大形起色詎於前夜三更時分有警士三人查巡街市至某夥房外尙有灯光入內僅一老人危坐進前盤詰誤觸槍械將老者擊傷腦門身死次日府守涖驗後卽索三警士到署加釘手拷木狗鎖押大封金君以誤傷人命與謀殺故殺者不同照律不應以非刑相待遂入府署責問程守自知違法故託曉發擬不與見金疑之强執而入言語激昂程亦驕慢不理金復以法律相究詰程竟以不明法律爲詞金大怒遂痛罵之後經多人勸解始憤々而去

▲長 春▼

●省議會初選當選人

省議會議員初選票屢於月之十號開匭本城第一區選出劉香濤王國琛等十五名第二區選出溫立本孫岐等十三名第四區選出李盈門等十名其餘四處尙未探悉俟明日再行續誌

●改用陽歷之通飭

聞府署日昨接到省垣來電略謂民國成立業已週年而改用陽歷之事雖官署局所皆已改定而商人及鄉間仍屬遵用舊歷實屬兩歧務須通飭工商農各界恭賀新年皆按照陽歷云

九宮飛星 陰 初

三碧 東方驚門 捉捕盜賊吉
八白 東北方死門 諸事堵塞凶
一白 北方景門 請醫療病吉
六白 西北方杜門 去失不得凶

▲吉林▼

●陳都督有晉京消息

吉林都督陳昭常因邊氛日惡輿論不孚擬不日赴北京晉謁大總統面陳一切云

●俄商不納捐稅

日前吉屬之五常府統稅局呈請度支司謂俄商多木珂夫在五常境內販買皮張不納捐稅請貴司咨請交涉司照會俄領令其納捐云

●劃一度量權衡

吉林商務總會遵工商部頒發全國劃一度量權衡格式製造斗秤尺多數分發所屬分會照辦云

▲哈爾濱▼

●警區會議歸併

城議事會以警局欵項支絀特於月之二號開全體會議當經議長刁子明君提議將本城原設四分區改歸二區每區添設分所一處應裁區官二人巡官二人並書記戶籍生各一人約一月間可省經費中錢八百餘吊嗣經各議員均表同意約不日即當發表云

▲呼蘭▼

●奮不顧身

日前城鄉巡警及巡防隊圍攻胡匪追至徐家堡匪即遁入庄院奮力外擊莫之敢前惟西鄉巡官恩君部下之巡長柳青山警兵金魁二人勇往直前與賊向外突遁被柳某抱住一賊金君柳力不濟用鎗斃賊得俄國馬槍一枝巡防兵某意圖貪功將賊尸搶去後賊黨齊出警防力擊被防兵斃賊十餘名活捉四名城警歸亡一名今已回城銷差鑲太守聞知將賊尸要回功歸柳某馬三匹錢一百吊並囑日後不可稍有退志云

▲黑龍江▼

●民政部調査荒來江

北京民政部以吉江兩省之土地素稱豐裕雖經開墾多年而開曠之處仍屬不少特派部員張子敬君前來認眞調查並會商都督實行移民開墾政策聞該員於日昨來江云

●俄人輸運軍火

昨據昂昂溪鐵路交涉分局巡役在站探悉日前由哈爾濱開來之貨車帶有瓦罐車十輛均載軍火當即開往滿洲里聞此項軍火由海參威運來者

●于觀察回省

都督署秘書官于驷興觀察日前奉委赴京代表現因會議無期各省代表均已紛紛出京旋返本省故于觀察亦於月之四號上午十一鐘回省云

雜報

▲奉天▼

●査禁買賣人口

警務總局日前札飭各區署謂近聞有無賴之徒由天津河間等處販來良家婦女至東三省售賣多係賣於娼寮作皮肉生涯者殊屬慘無人道亟應嚴查禁絕況奉省本爲交通之處不乏娼寮難保無此種情弊特飭各區速即調査如有此種無賴之徒務將究辦云（泉）

●添設路燈以防匪類

小西邊門裏五區分所之南晚間向無路燈該區分所長因恐有宵小乘機潛伏昨由五區分所與日商三泰公司商議在該處前設一路燈以便行人而防宵小該公司安達君慨然允諾深爲贊成云（狂）

●廚役行竊

大南門裡工部府胡同住戶佟某富有家貲日昨因公外出其廚役刁某起意不良私入房中翻箱倒篋竊去銀洋鈔票一百餘元併皮衣服數件約値四百餘元後經主人知覺即派多人各處査找而已杳無踪跡（泉）

●惡鴇毆斃妓女

九門外四等妓館雙合堂妓女郝素係北京人現年十六因被某無賴引誘來奉賣與娼寮以其不能接客每日受鴇母之虐待昨早不知何事又被鴇母痛打不堪延至晚間竟斃命（泉）

●熱心和事老

平康四道街金鈴堂妓女四喜與又行孫某本有暗昧情事嗣是慾奪難塡又與茶壺張二有染昨晚二人途興醋海之波幾開鐵網之戰幸該堂女掌班王馬氏出面婧和因雄雌一雌勢難平均王馬氏於是捨身排解云（泉）

●巡警以指揮刀毆人

昨十二日十二鐘時有拉洋麵粉之車十餘輛行至鐘樓因互相爭路被該處巡警見當即用刀背痛擊首事車夫與之理論詎該警老羞成怒拽往區所且拽且打直至大紅泡胡同經該區巡官出而阻止未知如何處置也（改）

●烟販被獲

大西門裏利源客棧住有邢某者販賣烟土烟膏夢烟所已早有所聞昨經該所派員抄出烟土六包烟膏烟具等件即將該邢某扭局究辦矣（狂）

●過而不改

小南關洋樓後身住有韓姓婦賣淫坑已載各報茲因衆目昭彰已遷移樓洋西胡同土磨房內一般尋花問柳者接踵而至較前尤甚云（狂）

●雌風日長

大東門內南窯胡同住有鄭政局文案曾某者性極懦弱其婦高氏刁悍異常日昨因不遂其意彼即大肆吵鬧甚至敲打傢俱並撕毀鄰居聞之無不切齒巡警以其深夜嚷擾有礙治安當往詰責該婦反將巡警辱罵不堪巡警無奈只得喪氣而去雌風大長此其見端歟（中）

▲遼陽▼

●貢士文明

自陸軍來遼駐紮後人民安堵街市寧謐蓋由於團長徐君調度有方功令森嚴而軍紀自然整肅凡妓館戲園該軍隊無一敢入上星期六該團長在中興茶園包戲一天令該軍該官兵丁等往觀但見隊伍整頓魚貫而入列座其次甚形輯睦云

●拆賣廟宇

西門裡三官廟向歸商務會每年在南門裡供牌辦會演戲一台近因破除迷信會戲均停茶家吳姓今秋忽將鐘樓拆毀盡爲變賣今又將廟台階石等物一律批賣佛教會有保護廟產之責胡不出而阻止耶

▲營口▼

●罪犯自由脫逃

營口罪犯習藝所長山秀鍾因私吸大烟當不在所而該所人員亦不嚴守公務日前有罪犯王恩露朱鳳二名自由脫逃出所長並不在意仍舊在外私吸大烟是眞毫無心肝

▲蓋平▼

●更換稽察

警務公所向有稽察一席前委一梁姓者力難勝任昨已謝絕所遺之缺已委南關派出所巡長郭古緒接充聞郭某籍隸海城來蓋未及三月由兵陞任稽察諒必精明強幹但據該所人云恐難勝任且在南關時並無何等聲色姑誌之以覘其後

●現洋加水忽形低減

本邑現洋加水經魏知事一再嚴禁終未收効以致每元加至五六百支之多近日忽形跌落訪其原因係隨營口滙票爲起落非人力之所能致然加數稍低人心即大見安穩矣

▲大連▼

●失足跌傷

福昌公司苦力武陵(二十一)昨日午後二句鐘餘在東碼頭立將船上運搬石炭行至第三號船艙偶然失愼墜落艙底將腹部跌破即時由該船執事遣人將伊送至大連病院醫治聞其生命恐不可保

●誌雪

本埠自入冬以來雨雪稀少昨夜忽寒風凛烈陰雲密布至黎明鵝毛片片終日未已茫茫大地化爲銀裝世界矣

●貪獲强盜

六月有山東沂州府人呂善明者由芝罘搭龍平丸來連同船坐客有龔張二人與呂接近漸漸交談益形親密抵連以後住在某處翌日龔張二人將呂某誘出到處遊覽行至寺兒溝附近曠野忽來一人爲閭長者同龔張二人將呂某推倒其將腰中之現銀四十餘元强奪而去後經官署聞知四方探索於昨日在伏見台下捦與滿木廠捕獲閭長一名云

▲招登賀年廣告▼

本報明正出版之初除**招登商界新年廣告**外援照日報之例招登**中外各界人士以個人名義賀年之廣告**藉以**代新年名刺之交換**茲特規定**價格最少一區定洋一元**如地位須**加倍刋資亦須加倍**

本報營業部啓

▲岫巖▼

●小學校之風潮未已

南關官立兩等學堂學生前與城內八旗校學生拋石對擊互有損傷已紀本報茲聞南校甲班生尙未上課而學生王文修之傷痕亦未大愈故各學生自由行動要挾該校職員反對旗校

▲勸學員被辱　日昨晨刻勸學員長孫寶臣君躬詣甲班生宿舍一說勸勉竟被生等惡語相侵該員長無可如何憤々而出比時該校職員尙有在旁者然亦莫敢過問

▲學生出校　昨日午前甲班生因與旗校衝突自以爲滿腔是理盲然要挾因處恐難收圓滿之結果遂是全班學生一鬨出校搬住同升各店內刷經界力爲調停始仍遷回校舍

▲監督震怒　該員長被辱後又見學生擅出校外無人阻止當至州署將高等甲班生隨意取鬧情事向賈知事詳細陳明該知事大怒以該生如斯蠻橫校內管理員所司何事聞已擬飭該校全班斥革以振校風云

▲本溪▼

●私種罌粟案尚未了

本溪城廠巡官孟多三因偸種罌粟被該屯警務生常尙五擧發已載各報至今案尙未了然孟某自撤差以後常欲報復擧發之警勾串匪人來往不定日前四號某來縣呈催當蒙慶知事批示勒限嚴緝云

▲鳳凰▼

●愼重地面

監督朱錫周君自安東防兵譁變後無分宵旰在城關一帶頻加偵察以期地面安寧云

●馳馬傷人

陽曆初十日十二鐘時龍鳳寺前有一人乘馬飛奔而南一時不及備防將古稀之農人徐某撞倒不省人事移時復甦經隣人抬回家中調養云

▲遼中▼

●商務會開會提議各案

商務分會總理楊敬廷君於昨三號招集各會員開會其所提議各案探悉如下(一)倡辦國民捐(二)招集農商兩界股東合擬與興業銀行(三)各商舖收回舊有紙幣(四)提倡剪髮

▲鐵嶺▼

●獸醫交涉之結果

居獸塲日醫江口不服警局指揮趙警長欲行更換迭經交涉至日昨始行表決定於十二月起每月減薪五十元該塲書記苦工一律更換由警局另派以重主權云

●尊重人道

邑南五岔溝義地爲葬埋路斃屍骸之所由縣署發給工價責成鄉約辦理詎鄉約有侵蝕工價之說致屍骸暴露殊非尊重人道主義日昨警局將鄉約傳去大加申斥如再有前項事端惟該鄉約是問云

●護馬路之曉諭

警務公所日昨出示曉諭略謂奉縣署訓令准縣會議決保護馬路一案凡空車在馬路行走無庸卸套春夏季重車宜卸套行走至小雪封凍後無論輕重車可一律通行云

▲開原▼

●鎗斃罪犯

城南王多曬樹居民前月被胡匪搶掠焚燒學校槍斃人命其正犯張善林經巡防隊拏獲送交縣署究治暫押封內日昨封統返開將該犯提赴營中詢問確實遂即將該犯綑赴市曹槍斃示衆矣

▲昌圖▼

●膽大妄爲

城北大營盤住戶李某之女經媒人說妥許與某屯張姓家爲媳不料媒人劉某從中蒙蔽將該女又許於城南某姓家兩得媒貲若干嗣被張某聞知赴縣呈控經奎知事批准如何判斷尙未探悉

●防患未然

雖蒼樹鎭日前有大股胡匪在該處附近騷擾捐搶當經防警協力擊捕匪即竄匿聞該匪餘黨有潛來昌圖警耗故本郡陸軍及巡警晝夜防範輪流逡巡並按各街巷設卡護衛以防不虞云

●通告選擧日期

本郡初選擧事宜早經自治會通知各鄉鎭無奈鄉農未曉底蘊相率觀望日昨經自治會派人赴鄉催知各宮戶務於月之十六日投票爲擧想臨期不致放棄也

●營口美人●

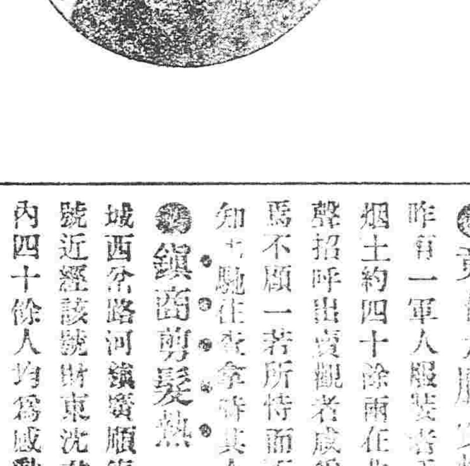

秋桐院鳳符女史生于東魯年僅登瀛本宦家女因避難混跡隱居花國非得已也

▲公主嶺▼

●喜事轉兇

嶺鎭西北大楡樹屯日興隆李某於日前完婚至三朝偕新婦歸寧其岳家袁姓住在劉大房子屯甫至岳家之門突來胡匪數名闖門而進竟將李某綁去不知去向

●又開妓館

馬路街路西日前張燈掛彩乃二等妓館凌雲閣開張也該館共有妓女二名榮寶桂寶姿色頗佳工唱楚調冠於羣芳是以一般顧曲者日夜不絕其門

▲奉化▼

●土豪被控之原因

東門外土豪王奉停以選擧在即託人運動見昨報現經訪悉該土豪素行險惡貪鄙不堪前在董事會時辦理戒烟需索小費監修橋路吞欵若干種種不法行爲均有確證鄉民無不知者邇復忝不自愛運動選擧一般公正人士群抱不平聞有該市百家長孫姓李姓等擧其劣跡多端已在縣署據實稟告矣

▲長春▼

●商埠添設柴市

長春商埠近來日商賈雲集日見繁盛惟柴市塲尙未設立殊形缺點故紳界張萬里等呈請府署在乾佑門外添設柴草市塲以便商民買賣業經何守批准不日即可添設云

●大車不准重捐

府署接民政司扎飭以民間大車搬運貨物原爲便利交通既經該管區域發給捐牌自不准他處再收捐費嗣後本省無論何屬大車既有納捐車牌過往何處一律放行以紓民困何守接示後除示諭外復飭財務處及城鄉巡警各區遵照辦理

●標局通匪

東三道街路北天津三勝標局業已開設年餘日昨下午被巡防營數十名協同巡警並帶有胡匪數名將該局團住去夥友三名聞係以槍械借給胡匪者當送審判廳審訊云

▲吉林▼

●竟有大膽賣烟者

昨有一軍人服裝者手提一白布小包裹烟土約四十餘兩在北關成德店等處大聲招呼出賣觀者咸爲担驚乃此人竟悍焉不顧一若所恃而不恐者嗣爲巡警聞知亦馳往査拿詎其人已不知去向矣

●鎭商剪髮熱

城西岔路河鎭實順德與廣興德本係聯號近經該號財東沈君朝一多方勸導號內四十餘人均爲感動將煩惱絲一律剪去現該鎭各商家相繼剪髮者正在進行中若非沈君以身作則屯商固執之見未易化除

▲哈爾濱▼

●驕子房賭局復活

南江沿驕子房之賭局乃係年月不斷晝夜不休之大明局也月前因慶次鬧事曾被王中軍官泉請都督禁飭在案詎日昨不知如何運動又復重張旗鼓大肆賭博一般好賭之人無不喜形於色趨之若騖云

●是否冒充陸軍

昨有一身着陸軍制服（未帶何鎭何標之肩章）之男子年約二十左右聞其語音確係東省人民惟每日在各娼寮劇園任意騷擾索詐財物各戶敢怒而不敢言經人據情呈報警區當即派警盤詰該徒自稱係駐阿九十二標么品三下之兵弁因有特別要公派遣來哈使警局亦難分別其眞僞有軍務之責者應即速查以自保其名譽也

●妓女吸煙

四區桃花巷張某之妓女（綽號大老板素有烟癖昨晚十鐘餘該妓正在偸吸之際被該區戶籍生吳鴻慶撞見即將該妓及烟具等件一併帶區當經區官富君審訊該妓供認不諱即時備文呈送總局核辦云

●俄車撞傷行人

日昨有俄人載酒一車在奏家崗任意飛馳致將行路之華人撞到傷及頭部當經俄警將御車之俄人送交巴厘司看押即時報知紅十字會用救急車將受傷者送至醫院療治云

●隊官勤勞

濱江廳司法警官趙奎有以現値冬防吃緊各處胡匪四起恐有不肖之徒乘機起事每逢夜間除派値班兵隊外該隊官必親臨監獄注意査察俾免値班兵丁疎忽失職以致罪犯潛逃云

花界消息

●解舞腰肢嬌又軟

友人劍公顧於情者與福祥花魁相識往來甚密旋聞與聚樂曾三有染遂絕跡焉可謂高矣今有花寶鈴校書初自津回張豔幟于双禧同過莊開劍見贊美余亦從恿之遂上瓜葛該校書美容貌善應酬尤工彈唱眞箇令人魂銷劍公爲之擊節寓思久之不成一字撿閱舊報有檄寶石評鞠一則其文曰柳腰楚楚蓮步纖纖蘋質蘭姿饒有韵致珠喉一串響遏行雲可以移贈寶之劍公諒亦首肯

●祇見你鞋底尖兒瘦

星期日停止辦事爲中外通例獨余于是日尤甚蓋成習慣亦不覺其苦詢之新學家究其休息之由亦難言其確理何也惜分陰惜寸陰昔賢所最重故有安得浮生半日閒之句今獨消閒一日豈不過乎余乃爲之解曰此不過有金錢勢力者藉徵逐於花天酒地聊耳取之錙銖用之泥沙頗見識於有道縱然無謂余前夕正悶坐無聊之際適友人柳君至擁火烹茶相與談心興復不淺柳君曰人非木石詎能無情長此狀態長鳴誰肯以千金市骨不見夫世之側弋相向者皆富貴時之莫逆乎何必拘束乃爾余曰自食其力不爲貧賤筆墨生涯亦苦中尋樂之一道耳何拘束之有柳君諄勸出游遂同往振武球塲品茗適永樂寶仙在座邀至其室該妓本天機活潑柳君久耳其名遂與結識寶仙久不見余疑爲遊化小兒所苦余曰小生何嘗病哉祇爲卿容顏稍瘦耳然較舊時爲艶旋翹一足以示余一經著手軟弱如棉不覺心癢難騷排怪琵琶門巷繁盛也鐘鳴十下遂先友而歸

●拔幟易幟

日昨正在無聊之際適予友老頭票至勸駕西行充邊務差使遂偕陳留候至大寶班見素雲飛雲玉珍諸姬皆有可取復入金仙校書妝閣該校書是日遊客滿座余有脩酒局面與人當者幾有應接不暇之勢而彼則談笑從容應酬圓到雖邊務人員亦不稍形脫略也大名鼎鼎之丁張雙當亦不能出其右也至於肌膚豐潤待客以誠猶其餘事聞其擬於舊歷初四日調入富一道街榮陞班同癖諸君屆時當必爲之捧塲也

……各種工廠用機器……各色油漆顏料電燈電鈴等件機器材料五金雜貨一概俱全不誤主顧

盛京時報

六日開演 ……園 南萃芳樓 演 金月紅 小金玉仙 金小白菜 小山 分河灣 玉堂春

演 門 月月紅 小金玉仙 小白菜 紫金 大劈棺

……樓 內樓一等……

演 小何孫 小桂月 菊山秋 處 刺巴杰 玉堂春

演 小何 孫小 菊月 香山 雙 伐子都 搖會 大登殿 坐宮 奉天 營口 大連 長春 一帶 南又西風陰 南又西風微陰

列車時間表 [illegible]

本報發行部啓

本報自發行以來深荷各界諸君之歡迎銷數日卽推廣故在南北滿各地設立分館現已達七十餘處特是地方寥濶交通不便愛讀諸君未免不能愜意而本館亦引以爲憾茲特在長春北門外添設北滿支社自陽歷十二月一日始凡公主嶺以北各分館一切事務統由該支社擔負經理每日郵遞報章務求迅速其居北滿各界如有欲登廣告者可通信於支社接洽各處訪稿則仍請直寄本館特此佈告

奉天 盛京時報館
長春北門外 盛京時報館北滿支社

專辦 玻璃油漆鏡子
以上三宗係直接運到大宗各品貨眞價廉
大連市信濃町（電話六一六番） 松島商店

請看長春商埠特別高等旅館

敝者本旅館新建樓房數十間分别特優官客各等房間屋宇潔淨特聘南北厨司烹調適口菜蔬鮮明價値從廉冬季安置火爐夏間紗窗設備有新式玻璃馬車象皮輪洋車數十輛專事接送並設中日兩國電話另備貴客拜訪議會公廳以便賜顧又在上海京津各地代辦川茶房伺候殷勤敝館包辦轉運一切貴客衣箱物件長春爲三省交通之區沿站派有妥人隨時接待以期周到本館已於舊歷十月初三日開市特此廣告 發豐旅館主人謹啓

普羅斯烟公司
電話三百九十二號

人吸時喉內甚爽並衛生大有好處若欲有求保身康健者請快來吸這文飛利與氣夫未圖牌的紙烟此能保護請看明票頭特此佈告

作令 敝公司代售英國紙烟最佳兩種一名文飛利黑帽子二名夫未圖牌其紙烟非氣之美此烟在歐羅巴洲大售者及多並用高等烟絲製

奉天鼓樓南 普羅斯代售

啓者本公司監製埃及紙烟屢次細心研究蓋用歐美紙烟頂上等美葉成爲全球中外久已馳名吸品吸之與衛生大有裨益者最要注重衛生可免無之處以及新到頂高品各樣呂宋烟鯉魚皮烟夾金號珀嘴衛生藥服子專能避毒多解瘟用以洗谷可免傳染之患等貨各目甚幸及細載故特通告光顧諸君請速購爲不

總行設立 埃及京城 倫敦
分設 中國 天津 英界廣隆路 英國代理處 中街城內北馬路 北京 崇文門內大街 同仁醫院對過

大連臭水屯泡子窩
小野田洋灰公司大連分行
關東都督府 南滿鐵路會社 賞用
本分行每年製造數 百萬餘桶
總代售處 三井洋行

永淸照相館
奉天鐘樓南 電話十八番

開[illegible]誠昌[illegible]
滿洲各支店所在地
奉天十間房路南 滿洲總支配店 振替口座大連一八四番 電話長一三〇番
奉天西小關路北 小西關支店 日本電話五一一番 支那電話一四〇番
大連山通二丁目 大連支店 振替口座大連三〇番 電話長一二六六番
安東縣市場通七丁目 安東縣支店 電話一五七番
安東縣市場通四丁目 安東縣第二支店 電話一六四番
公主嶺鮫島通 安東縣支店 電話一七番

山口運輸公司
敬啓者本公司向在神戶設立歷經有年擔代客商轉運貨物嗣經石後北省鐵路振興敝公司特於大連開設門面以及各站均有支店祗因牛家屯站櫃頗於街內遙遠以致諸君辦事往返不便是此今在營口老爺閣街重新設立門面至於各城運送貨物上下均甚順妥遠近皆可易辦如蒙賜顧請爲面議
大連市監部通
支店出張所設在地 長春、公主嶺、四平街、開原、鐵嶺、奉天、遼陽、牛家屯、西營口、旅順、
左開各支店設在專用鐵路枝條 長春 公主嶺 四平街 開原

永德號 各種皮鞄 製造發賣 奉天小西關南大什字街路西

瑞花香皂
代時日趨於文明物品亦日臻於日進步此吾瑞花香皂所以乘此時而出現者也本香皂品盾優美製法精良係按最新之化學原理選極確之地道良材復採取百花天然之香配合而成故爲萬人藥用購之者粉如誠可爲香皂世界之覇王而一日亦不可缺之良品美現今歐文明各國貴紳淑女官吏學生無不爭先恐後互相購用銷路極宏是可知本香皂之價値矣
本香皂各處雜貨舖皆代販賣諸君就近購之可也

公益公司
奉天小西關大街路北 電話 中國（一百七十四號） 日本（一百七十四番）
啓者敝公司自運千金薬煤爐煤發售以來頗蒙各界歡迎銷路日見暢旺敝公司敢不盡加研究蓄該煤質美價廉於供燃料上其他種煤斤可比務爲各界所知毋煩贅敘若蒙惠顧無論零購躉特刻或函知或電告立從廉特此奉告送到價値格外

頭痛新藥
勿驚 勿驚 不出五分時忽治如拭世界無比頭痛之新藥

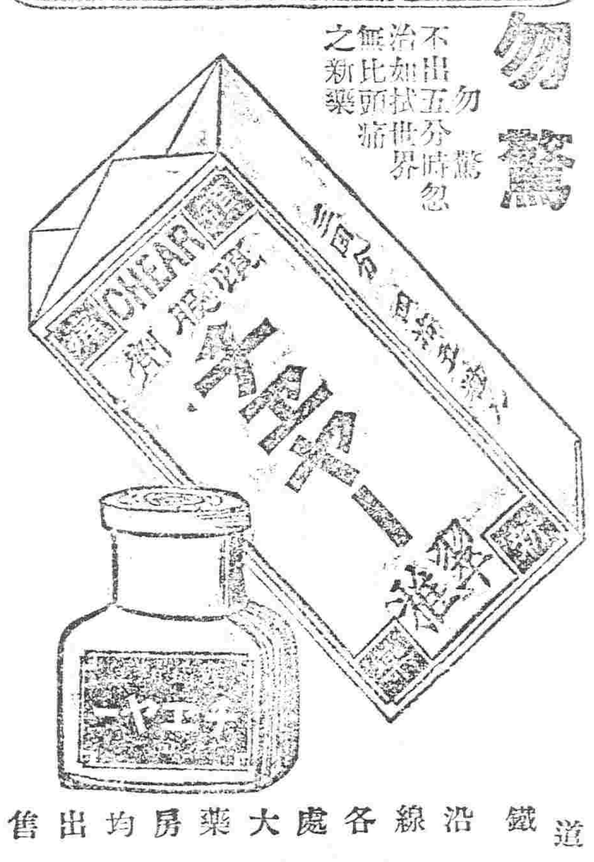

鐵道沿線各處大藥房均出售

東京尾澤製 全治水 癬瘡神藥 發行目錄
藥種賣藥醫療器械商 奉天城內鼓樓南大街路東 長春堂大藥房 大連振替口座三六六 日本電話三十四番
濕毒、瘡、[illegible]外親醜惡、蛇及魚鱗、其煩不忍、或撓不堪、[illegible]有年久難治之疹者、有治而不見效者、若有如是不能治之癬、速用本堂所秘製全治水、可以去久年之患、此藥水乃本堂所秘製、[illegible]專治乾癬濕癬、除癬、牛皮癬、[illegible]及一切頑癬、[illegible]癬、[illegible]無論男女老幼、不拘遠年近起、俱用此藥[illegible]不過三四瓶、絕無再發此患、[illegible]百試百驗、一無所誤、眞爲癬除根之靈藥也、[illegible]雖多年惡
東西兩洋醫用藥材東西藥用丸散膏丹諸藥劑馳名芳香類子官粉牙粉類工藝理化學用藥料醫療器及衛生料材一切俱全不誤主顧

諸君有欲避除惡疫者其速用黑兒補可也

時屆嚴冬北風凛凛如不稍爲注意諸君受此凄凉最易生疾矣據衛生家言之此係氣候之一變腸胃最易罹疾而時令之疫症亦于此際傳染最速其素有腸胃之症者偶一不慎誤將此惡厲之疫氣吸入口中極行加劇由此黑兒補一藥卽係預防惡疫之良劑早晚常含二錠于口中自于不識不覺之間而恢復腸胃機能之効先哲云人具有健全無病之腸胃者決無染惡疫之虞此固久爲醫家之定論矣

値此寒暖際更之際惡性下痢一症罹者甚多然苟速用黑兒補預先事調護之則此病雖屬劇烈亦可速愈甚于疾病而不注意之人卽如最輕之下痢輒爽症時有因怠于療治而轉爲赤痢霍亂傷寒等諸險症者不少

由此觀之當此節候諸君如能常爲服用黑兒補一葯決無爲惡疫傳染之慮

本藥之効力
痢疾 腸炎 時令症 夜中受寒 腹痛 吐瀉 傷冷 傷食 霍亂 此外並有淸理腸胃防止惡疫之効

再本藥爲下痢症中最有特効之藥丸凡係各種下痢無不一服卽愈實爲現下葯品中之莫可與比者也

▲黑兒補一葯復有特長數種一並列下
黑兒補係內科醫中之泰斗博士出理想而發明之一種腸胃新藥也
黑兒補係製成錠者易溶于水故効驗神速可爲常備之藥
黑兒補粘着如丸藥狀然毫不傷腸胃故不傷胃症者服之最宜
黑兒補皆係以貴重之藥品配合而成故無須多服且藥味平和易爲咽下于小兒服之最宜
黑兒補不僅于下痢症其有特効如常爲之實大有調和腸胃之機能增助消化而使吸收滋養分之力日加旺盛之効

▲黑兒補因具有以上所述製項特効故能銷路日宏名譽騰起諸君盍購服之

各處大葯房均有出售
代售處 奉天 井上誠昌葯房
代售處 大連 日本賣葯公司
總發售 東京日本橋區本銀町 津村敬天堂